# ห้องสมุดหนังสือเก่า

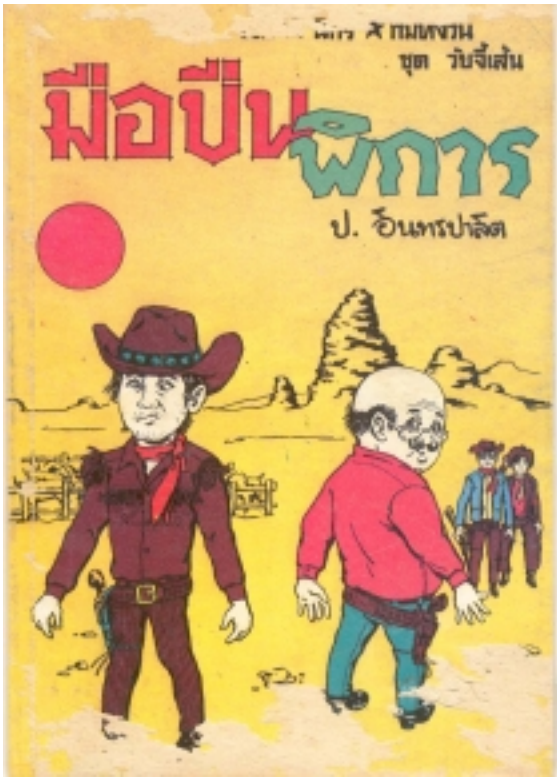


## มือปืนพิการ

ป. อินทรปาลิต

**พล * นิกร * กิมหงวน**

เจ้าของและพิมพ์เป็นเอกสาร โดย ***คุณเสือเปี๊ยก***

แปลงเป็นไฟล์ pdf โดย ***โก๋หลังวัง***

**หัวหินหรือบางแสนสำหรับท่านผู้ดีมีเงินในกรุงเทพ ฯ ก็อยู่แค่คืบหรือศอกเท่านั้น** เมื่อฤดูร้อนผ่านมาคนจนก็อาศัยบริเวณสนามหลวงเป็นที่พักร้อนและพักผ่อนไปในตอนเย็นนั่งตากลมถองสุราหอยแครงลวกตามอัธยาศัย ดูเขาชักว่าวกันบ้าง บางคนแก่แล้วยังชักว่าวได้ดีกว่าคนหนุ่ม ๆ ชักเป็นเป้าเหนียงครอบหัวจุฬาหล่นลงมากลางสนาม เป็นที่ครึกครื้นยิ่งนัก นอกจากสนามหลวงก็มีที่หลบลมร้อนในพระนครอีกหลายแห่ง เช่นเขาดินวนาหรือสวนสัตว์ดุสิตไปดูช้าง ดูลิงหรือดูหมีดูอีเห็น กวาง สิงโต สัตว์เดรัจฉานต่าง ๆ หรือมิฉะนั้นก็ไปนั่งเล่นที่สวนลุมพินี กินปลาหมึก เย็นตาโฟ มะพร้าวแช่น้ำแข็ง

แต่คนมีเงินนั่งรถยนต์บึ่งไปหัวหินหรือบางแสนที่มีเมียคนเดียวก็ไปเที่ยวกับเพื่อน ๆ ที่มีเมียหลวงก็แอบพาเมียน้อยไปรวมความแล้วคนเราก็ต้องหาวิธีช่วยตัวเองให้หายร้อน อย่างน้อยที่สุดก็นุ่งผ้าขาวม้าผืนเดียวนั่งรับลมว่าวอยู่ที่บ้าน บางคนอาจจะชักว่าวเล่นที่บ้านไม่ต้องไปท้องสนามหลวงหรือทุ่งพระเมรุก็ได้

วันนั้นตรงกับวันอาทิตย์

คณะพรรคสี่สหายกับเจ้าคุณปัจจนึก ฯ และเจ้าแห้วได้ออกจากบ้าน “พัชราภรณ์” แต่เช้า เดินทางโดยรถคาดิลแล็คเก๋งไปนอนหลบลมร้อนที่บางแสนเรื่อยไปศรีราชาจนกระทั่งหาดพัทยา ทุกคนได้รับความสุขสนุกสนานพอสมควร ขากลับแวะเที่ยวชลบุรีจนกระทั่ง ๑๗.๐๐ น. จึงออกจากชลบุรีกลับกรุงเทพ ฯ

เจ้าแห้วทำหน้าที่เป็นคนขับนั่งคู่กับเจ้าคุณปัจจนึก ฯ ส่วนสี่สหายนั่งอยู่ตอนหลังรถ ก่อนจะออกเดินทางได้กินเหล้ากันมาแล้วที่ร้านอาหารข้างสะพานศาลเจ้า ทุกคนจึงครึกครื้นรื่นเริงสนทนากันเอะอะเฮฮาลั่นรถซึ่งคุยกันคนละเรื่องโดยไม่มีคนฟัง

เมื่อคาดิลแล็คเก๋งออกมาพ้นย่านชุมนุมชน เสี่ยหงวนเจ้าของรถก็ชะโงกหน้าพูดกับเจ้าแห้วด้วยเสียงอันดัง

“เฒี่ยนโว้ยอ้ายแห้ว ทำเวลาชั่วโมงเดียวให้ถึงบ้านได้ไหมวะ”

เจ้าแห้วหัวเราะ

“รับประทานจากนี่ถึงบ้านเราร้อยกิโลกว่านะครับ”

เสี่ยหงวนลืมตาโพลง

“เออ – ก็เหยียบคันน้ำมันลงไปให้มิดซีโว้ย รถข้าไม่ได้ซื้อมาไว้ย่องเล่นเข้าในไหม แกเฒี่ยน ๘๐ ไมล์รับรองว่าถึงบ้านพลบค่ำพอดี”

เจ้าแห้วอมยิ้ม

“รับประทานมันจะไม่ถึงน่ะซีครับ ถ้าไม่ได้นอนโรงพยาบาลก็ต้องไปทัศนาจรเมืองผี รับประทานเพียง ๖๐ ไมล์ ก็แลเห็นเสาไฟฟ้าข้างทางรวมกันแล้ว”

เจ้าคุณปัจจนึก ฯ หันมาดุกิมหงวน

“แกจะรีบร้อนไปหาตวักตะบวยที่ไหนกันวะนั่งกินลมไปเรื่อย ๆ สบายใจและปลอดภัยกว่า ขับอย่างนี้ดีแล้ว ชั่วโมงละ ๔๐ ไมล์กำลังพอดี”

ดร.ดิเรกดุนิกรเสียงลั่นรถ

“เฮ้ – อย่าซบโว้ยรำคาญ ถ้าจะหลับก็พิงพนักรถ”

คาดิลแล็คเก๋งวิ่งไปด้วยความเร็วไม่เกิน ๕๐ ไมล์ต่อชั่วโมง เจ้าแห้วมองดูกระจกมองหลังก็แลเห็นเก๋งดำคันหนึ่งติดตามมาในระยะใกล้ชิด และดูเหมือนว่าเก๋งดำคันที่ตามมาจากตลาดจังหวัดชลบุรี

เจ้าแห้วนึกสงสัยก็แกล้งลดความเร็วลง แต่เก๋งดำไม่ได้กดแตรขอทางหรือแซงผ่านหน้าไป คนขับเก๋งดำคันนั้นได้ลดความเร็วลงเช่นเดียวกัน คราวนี้เจ้าแห้วบอกเจ้านายของเขาทันที

“รับประทานมีรถเก๋งคันหนึ่งติดตามเรามาครับ รับประทานน่าสงสัยมาก ถ้าไม่ใช่ตำรวจก็ต้องเป็นผู้ร้าย”

กิมหงวนหันไปมองดูทางท้ายรถ

“แกมันบริษัทตาแหก ถนนมันมีสายเดียว รถมันก็ต้องแล่นตามกันซีโว้ย บ้านเขาอยู่กรุงเทพ ฯ แกไม่ให้เขาขับตามเรามาแล้วแกจะให้เขาไปทางไหน”

เจ้าแห้วไม่พูดอะไรอีก ทันใดนั้นเองเก๋งดำคันนั้นก็กดแตรขอทางเสียงลั่น พอเจ้าแห้วเปิดทางให้มันก็แซงขึ้นมา และแล้วชายฉกรรจ์หน้าเหี้ยมคนหนึ่ง ซึ่งนั่งคู่อยู่กับคนขับก็ยกปืนพก ๙ ม.ม. ยิงมาที่รถคาดิลแล็คเก๋งสี่นัดติด ๆ กัน โดยมุ่งหวังจะสังหารอาเสี่ยกิมหงวน

เก๋งดำแซงปราดขึ้นหน้าไปอย่างรวดเร็ว ท่ามกลางความตกตะลึงพรึงเพริดของสี่สหายกับเจ้าคุณปัจจนึก ฯ และเจ้าแห้ว กระสุนสังหารทั้ง ๔ นัดผิดพลาดเป้าหมายไปอย่างหวุดหวิด นัดหนึ่งถูกขอบประตูรถ นัดที่สองถูกพนักพิง นัดที่สามและนัดที่สี่เฉียดร่างเสี่ยหงวนและพลไปเพียงเล็กน้อย

พลกล่าวกับเจ้าแห้วทันที

“ตามมันไปอ้ายแห้ว เราต้องเอาตัวมันให้ได้จะได้รู้ว่ามันต้องการฆ่าใคร และใครเป็นคนจ้างหรือใช้มัน”

เจ้าแห้วนำคาดิลแล็คเก๋งไล่กวดเก๋งดำทันทีทั้ง ๆ ที่เขากำลังใจเต้น มือเท้าสั่นเพราะความตื่นเต้นตกใจในเหตุการณ์ที่เกิดขึ้น คาดิลแล็คเก๋งพุ่งปราดทวีความเร็วขึ้นอย่างรวดเร็วเจ้าแห้วจับพวกมาลัยกระชับมั่นแล้วร้องบอกคณะพรรคสี่สหาย

“รับประทานเตรียมตัวเถอะครับ ตอนนี้ตื่นเต้นดีเหมือนหนังบู๊ รับประทานผมชักสนุกแล้ว”

การหนีและการไล่เป็นไปอย่างไม่ลดละ คาดิลแล็คมีความเร็วสูงกว่าก็กระชั้นชิดเข้าไปทุกที แต่แล้วทุกคนก็รู้สึกว่ารถแล่นส่ายไปมาผิดปกติ เจ้าแห้วรีบถอนเท้าจากคันน้ำมัน จับพวกมาลัยแน่น

“รถเป็นอะไรอ้ายแห้ว” เจ้าคุณปัจจนึก ฯ ถาม

“รับประทานยางล้อหน้าข้างขวาแบนครับ คงถูกตะปูแน่ ๆ”

นิกรพูดเสริมขึ้นทันที

“วิ่งไปทั้งยางแบนไม่ได้หรือ”

เจ้าแห้วหัวเราะ

“รับประทานพวกมาลัยมันฝืดครับ แล้วก็ขืนวิ่งไปทั้ง ๆ ยางแบนรถก็คงพังบรรลัยหมด”

เจ้าแห้วหยุดรถชิดซ้ายขอบถนน เก๋งดำซึ่งอยู่ข้างหน้าเลี้ยวขวาไปตามส่วนโค้งของถนนลับสายตาไปแล้ว สี่สหายกับเจ้าคุณปัจจนึก ฯ ต่างวิพากษ์วิจารณ์กันแซ่ดไปหมด เจ้าแห้วเปิดประตูลงจากรถเดินไปสำรวจยางล้อหน้าข้างขวา ซึ่งแบนแป๊ดแป๋เมื่อพิจารณาดูสักครู่เจ้าแห้วก็ร้องบอกเจ้านายของเขา

“รับประทานถูกเรือใบเข้าสองตัวครับ ผู้ร้ายมันคงโปรยลงจากรถของมันแน่นอน รับประทานเจ้านายลงมาก่อนเถอะครับ ขอเวลาให้ผมเปลี่ยนล้ออย่างมาก ๑๐ นาทีเท่านั้น”

สี่สหายกับเจ้าคุณปัจจนึก ฯ ต่างพากันลงจากรถยืนจับกลุ่มมองดูรูกระสุนปืนที่ขอบประตูแล้ววิจารณ์กันในเรื่องที่ถูกคนร้ายสาดกระสุนเหล็กเข้าใส่อย่างทะนงองอาจ

“สำหรับคุณอามือปืนไม่มีเจตนาที่จะฆ่าท่าน” พลกล่าวขึ้นอย่างเป็นงานเป็นการ “คนร้ายมันยิงมาที่เราสี่คน ฉะนั้นพวกเราในสี่คนนี้ต้องมีคนใดคนหนึ่งที่คนร้ายต้องการสังหารชีวิต”

กิมหงวนพูดโพล่งขึ้นทันที

“ไม่มีปัญหาอะไรอีกพล คนร้ายต้องการฆ่ากันมากกว่า”

ดร.ดิเรก “ก็ไม่แน่นัก มันอาจจะคิดฆ่าเราทั้งสี่คนก็ได้ เพราะส่วนมากในด้านการค้าเรา มีผลประโยชน์ร่วมกันคือเป็นหุ้นส่วนกัน”

เจ้าคุณปัจจนึก ฯ กล่าวขึ้นบ้าง

“มันทำราวกับว่าบ้านเมืองไม่มีขื่อมีแป มังยิงพวกเราซึ่งหน้าและกลางวันแสก ๆ สำหรับอาน่ะไม่มีศัตรูหรอก ว่าแต่แกสี่คนเถอะ อารู้สึกว่าชีวิตของพวกแกไม่สู้จะปลอดภัยเสียแล้ว ต่อไปไม่ควรจะร่วมเที่ยวกันอย่างนี้ และควรจะหามือปืนประจำตัวคนละคน พวกเศรษฐีหรือพ่อค้าใหญ่ ๆ นะโดยมากเขาจ้างมือปืนประจำตัวทั้งนั้น”

เสี่ยหงวนยิ้มให้ท่านเจ้าคุณ

“นั่นหน่ะซีครับ ผมก็เห็นห้วยตามที่คุณอาพูดถูกยิงอย่างนี้ชักปอดลอยเสียแล้ว ต้องจ้างมือปืนเป็นแน่ ๆ”

นิกรกล่าวถามขึ้นทันที

“จ้างใครที่ไหนหล่ะ”

“เถอะน่า พอหาได้ ประเดี๋ยวเข้ากรุงเทพ ฯ กันจะพาพวกเราไปหานักเลงใหญ่คนหนึ่ง ซึ่งขณะนี้เลิกเป็นนักเลงตั้งฟาร์มเลี้ยงไก่อยู่ทางพระโขนงมีไก่ตั้งห้าหกพัน นอกจากนี้ยังเพาะลูกหมาอัลเซเชี่ยนขายด้วย”

นิกรขมวดคิ้ว

“เขาเพาะเองหรือ”

อาเสี่ยทำหน้าชอบกล “เปล่า เขาไม่ได้เพาะเองหรอกแต่เขามีพ่อหมาและแม่หมาหลายตัวไม่ผสมพันธุ์กัน ลูกหมาของเขาตัวเล็ก ๆ ขายตัวละพันบาท นักเลงใหญ่คนนี้ชื่อสิงห์ยังไงละ แกไม่เคยได้ยินชื่อหรือ”

“อ๋อ” นิกรอุทาน “พี่สิงห์ที่เคยเป็นเจ้าพ่อท่าเตียนน่ะเรอะ กันเคยได้ยินชื่อและเห็นตัวเขา ขี่เชฟเบ็ลแอร์ใช่ไหมล่ะ อายุ ๕๐ กว่าแล้ว”

“ถูกแล้ว พี่สิงห์เป็นคนดีมาก ไม่เคยข่มเหงรังแกใครและไม่ยอมเรียกนักเลงคนไหนว่าพี่ตั้งแต่หนุ่มจนแก่ เป็นนักเลงคนเดียวที่เคยเสียทีใครและไม่เคยถูกใครลบลายเสือของเขา ประเดี๋ยวกันจะพาพวกเราไปแวะหาพี่สิงห์ ขอให้เขาช่วยเหลือหามือปืนให้เราคนละคนต่อไปเราจะได้มีองครักษ์คอยคุ้มกันรักษาชีวิตของเรา มือปืนเดี๋ยวนี้จ้างไม่แพงหรอกเดือนนะพันบาทกินอยู่กับเรา

ดร.ดิเรกเห็นพ้องด้วย

“ออไร๋ เราควรจะจ้างมือปืนประจำตัว กันเองขณะนี้ก็มีศัตรูคิดปองร้ายเกี่ยวกับการค้ายา ซึ่งกันขายถูกกว่าที่อื่นและกันจะไม่ยอมขึ้นราคาอย่างเด็ดขาด ถึงแม้รัฐบาลเพิ่มภาษียาก็ตาม มีข่าวว่าพ่อค้ายาผู้มีอิทธิพลคนหนึ่งกำลังวางแผนจะเก็บกัน”

พลว่า “ถ้าเช่นนั้นแกก็ควรจ้างหามือปืนไว้คุ้มครองแกสำหรับกันก็รู้ตัวว่ามีศัตรูเหมือนกัน”

ใน ๑๐ นาทีนั้นเอง เจ้าแห้วก็เปลี่ยนล้อเสร็จเรียบร้อย เขากลิ้งล้อที่ยางแตกไปเก็บไว้ทางท้ายรถแล้วเดินกลับไปหน้ารถยกแม่แรงมาเก็บต่อจากนั้นสี่สหายกับเจ้าคุณปัจจนึก ฯ และเจ้าแห้วก็ขึ้นไปนั่งบนรถคาดิลแล็คเก๋ง พอรถเคลื่อนออกจากที่ท่านเจ้าคุณก็เตือนเจ้าแห้วว่า

“ขับช้า ๆ โว้ยอ้ายแห้ว ช่วยกันดูเรือใบที่มือปืนมันโรยไว้ตามถนนมันคงโรยไว้เป็นแห่ง ๆ เพื่อให้รถเรายางแตกจะได้ไล่ตามมันไม่ทันซึ่งก็คงสมคิดมันแล้ว ระวังให้ดีถ้ายางแตกอีกเส้นหนึ่ง แกจะต้องแบกล้อขึ้นรถเมล์ไปปะยางที่เมืองชล”

เจ้าแห้วหักพวกมาลัยรถไปทางขวาอย่างรวดเร็ว และหักกลับมาทางซ้ายอย่างคล่องแคล่ว ทำให้รถบิดไปมา

“หลบเรือใบหรือ” กิมหงวนถาม

“รับประทานเปล่าครับ ผมซ้อมมือไว้เตรียมหลบหน่ะครับ”

เสี่ยหงวนแยกเขี้ยว เงื้อมือเขกกบาลเจ้าแห้วเสียงดังสนั่น “นี่แน่ะ ทะลึ่งนัก”

เจ้าแห้วสูดปากและยิ้มแห้ง ๆ เขาขับคาดิลแล็คเก๋งแล่นไปอย่างแช่มช้า สักครู่ก็ผ่านเรือใบเป็นกลุ่ม ๆ ที่คนร้ายโรยไว้กลางถนน เรือใบก็คือเครื่องมือทำลายยางรถยนต์นั่นเอง ทำด้วยลวดลายเหล็กขนาดใหญ่มีสามมุมด้วยกัน เมื่อโยนลงบนถนนมุมใดมุมหนึ่งก็จะหงายขึ้น และถ้าล้อรถยนต์ทับ เรือใบก็จะตำเข้าไปในยางจนจมมิดทำให้ลมรั่วออกทันที

อย่างไรก็ตามเมื่อใกล้จะถึงสะพานข้ามแม่น้ำบางปะกงคาดิลแล็คเก๋งก็ทำความเร็วขึ้นเรื่อย ๆ พลสั่งให้เจ้าแห้วติดตามเก๋งดำคันนั้นอย่างเดาสุ่ม มันอาจจะหลบหนีไปทางจังหวัดฉะเชิงเทรา แล้วเข้ากรุงเทพ ฯ ทางมีนบุรีก็ได้ หรือมิฉะนั้นก็อาจจะข้ามสะพานข้ามแม่น้ำที่ฉะเชิงเทราย้อนกลับไปทางชลบุรีอีกก็ได้ ไม่มีใครจำเบอร์เก๋งดำคันนั้น เพราะมัวแต่ตกตะลึงขณะที่เสียงปืนดังขึ้น

ค่ำวันนั้นเอง พอสิ้นแสงตะวันได้สักครู่ คาดิลแล็คเก๋งก็มาถึงพระโขนง และเลี้ยวขวามือเข้าไปในถนนซอยเล็ก ๆ แห่งหนึ่งห่างจากสถานีตำรวจนครบาลพระโขนงประมาณหนึ่งกิโลเมตร ลึกเข้าไปจากถนนใหญ่ราว ๕๐๐ เมตร อาเสี่ยก็บอกให้เจ้าแห้วหยุดรถหน้าฟาร์มเลี้ยงไก่แห่งหนึ่ง ซึ่งอาณาเขตของฟาร์มมีเนื้อที่ประมาณ ๓ ไร่ มีรั้วลวกหนามกั้นรอบบริเวณภายในฟาร์มไก่มีแสงไฟฟ้าส่องสว่าง มองแลเห็นเจ้าไก่และกรงตับเลี้ยงไก่มากมายเต็มไปหมด ด้านหน้าของฟาร์มมีบังกาโลขนาดใหญ่อยู่หลังหนึ่งแบบทันสมัย

เจ้าคุณปัจจนึก ฯ กล่าวกับกิมหงวนว่า

“แกสี่คนเข้าไปหานายสิงห์เถอะ อาจะอยู่เฝ้ารถกับอ้ายแห้วเอง เข้าไปหาคนที่จะไม่รู้จักคุ้นเคยกับเขาอาไม่ชอบด้วยนิ่งเป็นไม้ตีพริกไม่ใคร่จะได้พูดอะไรกับเขา”

อาเสี่ยว่า “เข้าไปเถอะครับ พี่สิงห์เป็นคนดีน่าคบมากผมอยากให้คุณอาได้รู้จักกับเขา เขาจะต้องต้อนรับพวกเราอย่างดีที่สุด เพราะผมเคยช่วยเหลือพี่สิงห์ในเรื่องการเงินมามาก ที่ดินที่นี่เขาซื้อเงินผ่อนเพื่อนผมผมก็ช่วยพูดให้และรับรองให้ แต่เขาใช้ค่าที่ดินหมดไปหลายปีแล้วครับ”

เจ้าคุณพยักหน้า สี่สหายกับท่านเจ้าคุณพากันลงจากรถเดินมาที่ประตูรั้วบ้าน จากแสงไฟฟ้าเหนือบานประตูทุกคนก็เห็นแผ่นป้ายสีเขียว ตัวอักษรสีขาวปรากฏข้อความด้วยตัวอักษรขนาดเล็กว่า

**ฟาร์มสิงห์สุภาพ**

จำหน่ายลูกไก่และไข่ราคาเยาว์

ลูกสุนัขอัลเซเชียนและเกรเฮาด์

และมีป้ายเล็ก ๆ อีกแผ่นหนึ่งเขียนไว้ว่า

**ที่นี่ไม่ติดต่อซื้อขายกับพวกอันธพาล**

อาเสี่ยกิมหงวนเอื้อมมือกดกริ่งไฟฟ้าที่ประตูบ้านสี่สหายกับเจ้าคุณปัจจนึก ฯ ยืนรอสักครู่บานประตูบานเล็กก็เปิดออกชายหนุ่มร่างใหญ่คนหนึ่งซึ่งเป็นสมุนของนายสิงห์ยืนจังก้าอยู่ในประตู มือขวาถือดาบใหญ่เล่มหนึ่ง แสงไฟฟ้าส่องต้องคมดาบเป็นประกายวูบวาบ

“มาหาใคร” เจ้าหมอนั่นถามเสียงกร้าว

“มาหาพี่สิงห์” อาเสี่ยตอบ

“มาทำไม ธุระอะไร ทำไมถึงต้องมากลางค่ำกลางคืน”

กิมหงวนชักฉิว

“เดี๋ยวก็ถีบเปรี้ยงเข้าให้เท่านั้นเอง หลีกไป”

เจ้าคุณปัจจนึก ฯ คว้าแขนอาเสี่ยไว้

“ทำไมพูดกับมันอย่างนั้น มันถือดาบเห็นไหม”

เสี่ยหงวนหัวเราะ

“หมอนี่ผมรู้จักมันดีครับ มันชื่ออ้ายพงศ์สติไม่ใคร่ดีเคยบวชเป็นพระอยู่ที่วัดราษฎร์ลิงจ่อ ต่อมาเป็นปาราชุตกับสีกา ท่านสมภารบังคับให้สึก อ้างพงศ์ไม่ยอมสึกหนีลงเรือเมล์มากรุงเทพ ฯ อาศัยผ้าเหลืองเที่ยวเรี่ยไรเขากิน ตอนหลังตำรวจจับได้ อ้างพงศ์เลยมีธุระต้องไปติดตะราง ออกจากตะรางมาเร่ร่อนอยู่แถวตลาดท่าเตียน พี่สิงห์แกสงสารก็เก็บมาเลี้ยงไว้” พูดจบกิมหงวนก็เดินผ่านประตูบานเล็กเข้าไป

เจ้าพงศ์ถอยหลังกรูด จ้องตาเขม็งมองดูกิมหงวนแล้วอุทานออกมาดัง ๆ

“อาเสี่ยหรือครับ”

เสี่ยหงวนยิ้มเล็กน้อย “เออ – ข้าเอง”

“ปู้โธ่ ผมนึกว่านักเลงถิ่นอื่นมาบุกพี่สิงห์เสียอีก แฮ่ะ แฮ่ะ สบายดีหรือครับอาเสี่ย”

กิมหงวนไม่ตอบคำถามของเจ้าพงศ์ เขาหันไปพยักหน้าเรียกเพื่อนเกลอทั้งสามและเจ้าคุณปัจจนึก ฯ ให้เข้ามาในบ้าน แล้วอาเสี่ยก็กล่าวกับเจ้าพงศ์

“พี่สิงห์อยู่หรือเปล่า”

“อยู่ครับ เชิญขึ้นไปบนเรือนชิครับ พี่สิงห์ก็เพิ่งเลิกงานเมื่อสักครู่นี้เอง เชิญซีครับ แหม – นี่ถ้าเป็นนักเลงมารวนพี่สิงห์ผมฟันยับไปแล้ว”

อาเสี่ยยิ้มเล็กน้อย

“พี่สิงห์ใช้ให้แกมาเปิดประตูหรือ”

“เปล่าครับ พอได้ยินเสียงกริ่งผมก็คว้าดาบวิ่งมา เมื่อตอนเย็นผมหวุดหวิดถูกพี่สิงห์กระทืบทีหนึ่งแล้ว นายตำรวจสันติบาลคนหนึ่งเขามาซื้อลูกหมาผมคว้าดาบมาเปิดประตู พี่สิงห์เห็นเข้าร้องเรียกเสียงหลง”

เสี่ยวหงวนพยักหน้ารับทราบ แล้วยกมือขวาตบบ่าซ้ายเจ้าพงศ์ค่อนข้างแรง

“อ้ายน้องชาย รู้สึกว่าน๊อตในตัวแกมันหลวมหรือหลุดไปหลายตัว ว่าง ๆ ถ่ายยาเสียบ้างซีนะ หมู่นี้อากาศมันร้อนจัดเสียด้วย”

ครั้นแล้วกิมหงวนก็พา พล, นิกร, ดร.ดิเรกและเจ้าคุณปัจจนึก ฯ เดินตรงไปที่บังกาโลใหญ่หลังนั้น ส่วนเจ้าพงศ์ยืนรำดาบอยู่บนถนนซีเมนต์ข้างประตูรั้วบ้านอย่างสนุกสนานตามธรรมดาของคนที่ไม่ใคร่สบาย ในเวลาเดียวกันนั้นเอง สิงห์ ศรเหล็ก จอมอันธพาลเจ้าของฟาร์ม "สิงห์สุภาพ" ก็ปรากฏตัวขึ้นที่หน้าต่างห้องนอนของเขา ถึงแม้อายุของสิงห์เข้าสู่วัยชราแล้ว สิงห์ก็ยังองอาจผึ่งผายเหมือนกับผู้ที่อยู่ในวัยกลางคน ลักษณะของเขาบอกความเป็นนักเลงทุกกระเบียดนิ้ว รูปร่างสูงใหญ่ใบหน้าสี่เหลี่ยมไว้หนวดเป็นระเบียบเรียบร้อย ศีรษะเถิกผมหงอกประปราย

"อาเสี่ย โอ สวัสดีครับอาเสี่ย" ยอดนักเลงกล่าวทักกิมหงวนด้วยความดีใจ และยกมือไหว้แสดงความเคารพในฐานที่กิมหงวนเคยมีบุญคุณต่อเขามาไม่น้อย

เสี่ยหงวนรับไหว้ทันที

"สวัสดีพี่สิงห์ ผมพาคุณอาของผมและเพื่อน ๆ มาหา"

สิงห์หลบหน้าเข้าไปในห้อง หลังจากนั้นสักครู่เขาก็ลงบันไดมาข้างล่างตรงมาหาคณะพรรคสี่สหายและเจ้าคุณปัจจนึก ฯ ในท่าทีอันร้อนรนและโดยไม่ต้องให้กิมหงวนแนะนำ สิงห์ได้ยกมือไหว้เจ้าคุณปัจจนึก ฯ กับ พล, นิกร, และ ดร.ดิเรก อย่างนอบน้อม

"สวัสดีครับ เชิญบนเรือนเถอะครับ"

เสี่ยหงวนยื่นมือให้เจ้าของฟาร์มจับ

"ไม่ได้พบพี่สิงห์เกือบครึ่งปีแล้วซีนะ ยังคิดถึงเสมอท่านผู้นี้เป็นอาของผมเอง พระยาปัจจนึกพินาศ สามคนนี่เพื่อนรักของผม คนนี้...พล พัชราภรณ์ นั่นนิกร การุณวงศ์ คนนั้นเป็นหมอและนักวิทยาศาสตร์ ชื่อด๊อกเต้อร์ดิเรก ณรงค์ฤทธิ์"

สิงห์ยิ้มให้เจ้าคุณปัจจนึก ฯ และทุกคน

"รู้สึกเป็นเกียรติมากเชียวครับที่ได้รู้จักกับใต้เท้า และพวกคุณ ๆ เหล่านี้ไปคุยกับบนเรือนเถอะครับ"

อาเสี่ยถามว่า

"พี่สาวอยู่หรือเปล่า"

"สุภาพหรือครับ ไม่อยู่หรอกครับ พี่สาวเขามารับไปบ้านสวนตั้งแต่วานนี้ อีกสองสามวันถึงจะกลับครับ"

เจ้าของฟาร์ม อดีตจอมอันธพาลพาสี่สหายกับท่านเจ้าคุณปัจจนึก ฯ ขึ้นไปบนเรือนและเลยเข้าไปในห้องรับแขก ซึ่งมีโต๊ะเก้าอี้รับแขกชุดหวาย มีเบาะนวมหนึ่งชุด ส่วนเครื่องประดับห้องมีเพียงไม่กี่ชิ้นเขาเชิญให้แขกของเขานั่ง สี่สหายนั่งรวมกันบนโซฟาร์เจ้าคุณปัจจนึก ฯ นั่งบนเก้าอี้ริมหน้าต่างสิงห์เดินไปเปิดพัดลมตั้งมุมห้อง แล้วกล่าวกับเสี่ยหงวนอย่างยิ้มแย้ม

"ขอโทษนะครับ ผมจะออกไปข้างนอกประเดี๋ยวค่ำวันนี้ผมต้องขอต้อนรับอาเสี่ยกับเพื่อน ๆ และท่านเจ้าคุณอย่างเต็มที่"

นิกรโบกมือห้าม

"อย่าวุ่นวายไปเลยพี่สิงห์โต เบียร์เย็น ๆ และกับแกล้มนิดหน่อยก็พอแล้ว พวกเราไม่อยากจะรบกวนพี่สิงห์โตหรอกครับ"

นายสิงห์ทำหน้าชอบกล

“แฮ่ะ แฮ่ะ ผมชื่อสิงห์เฉย ๆ ครับไม่ใช่สิงห์โต” พูดจบเขาก็พาตัวออกไปจากห้องรับแขก

สี่สหายต่างมองหน้าและยิ้มให้กัน พลกล่าวกับกิมหงวนว่า

“รู้สึกว่าพี่สิงห์เป็นคนสปอร์ทและใจดีมาก”

“ก็กันบอกแกแล้ว พี่สิงห์เป็นคนดีน่าคบจริง ๆ ดูที่ฝาห้องซิอดีตนักการเมืองผู้ยิ่งใหญ่ให้รูปพี่สิงห์ขนาด ๑๘ นิ้ว”

ทุกคนต่างมองตามสายตากิมหงวน แล้วก็เห็นภาพอดีตนักการเมืองผู้เรืองอำนาจปรากฏอยู่ในกรอบไม้สีบรอนซ์ทอง

หลังจากนั้นสักครู่ สิงห์ก็กลับเข้าในห้องรับแขกและทรุดตัวนั่งบนเก้าอี้ตัวหนึ่ง ตรงข้ามกับสี่สหายเจ้าของบ้านได้สนทนากับแขกของเขาอย่างนอบน้อม และกล่าวว่าเขายังสำนึกในบุญคุณอันใหญ่หลวงของอาเสี่ยกิมหงวนอย่างไม่มีวันลืม

“ถึงผมเลิกเป็นนักเลงแล้ว ถ้าอาเสี่ยมีธุระใช้สอยผมเกี่ยวกับเรื่องนักเลง ผมก็ยังสามารถรับใช้อาเสี่ยได้นะครับ จะให้ผมฆ่าใครหรือยิงใครก็ได้”

เสี่ยหงวนยิ้มเล็กน้อย

“ขอบคุณมากพี่สิงห์ ผมพาคุณอาและเพื่อน ๆ มาหาพี่ก็อยากจะให้พี่สิงห์ช่วยเหลือหามือปืนให้เราคือสำหรับผม และเพื่อนทั้งสามคนนี้”

สิงห์พยักหน้ารับทราบ

“ได้ซีครับ เรื่องเล็กนิดเดียวเท่านั้นทำไมผมจะรับใช้อาเสี่ยไม่ได้ พรุ่งนี้บ่าย ๒ โมงมาหาผม ผมจะเตรียมมือปืน ๔ คน ไว้ใช้ตามความประสงค์”

ดร. พูดเสริมขึ้นเบา ๆ

“เอามือแน่ ๆ หน่อยนะครับพี่”

“อ้าว...คุณหมอก็ ลองผมหาให้ก็ต้องเป็นมือปืนชั้นดีซีครับ นอกจากยิงปืนแม่นเหมือนจับวางแล้วยังต้องมีใจเหี้ยมหาญเด็ดขาดด้วย เมื่อพวกคุณถูกทำร้ายหรือถูกข่มเหงรังแกมือปืนก็ต้องสู้ตายหรือยอมตายแทนคุณ ไม่ใช่ว่าหลอกกินเงินเดือนของพวกคุณไปเดือนหนึ่ง ๆ”

เสี่ยหงวนยิ้มแป้น

“ถ้าได้ยังงี้ก็ดีซีครับพี่สิงห์”

สิงห์หัวเราะเบา ๆ

“ต้องได้แน่ครับ ผมรับรองว่าผมจะหามือปืนชั้นดีให้ขนาดอาเสี่ยสั่งให้ยิงคน ถึงแม้คนนั้นนั่งคุยกับตำรวจบนโรงพักมือปืนก็ต้องบุกขึ้นไปยิงได้ เพราะมือปืนที่ดีจะต้องปฏิบัติตามคำสั่งนายจ้างได้ทุกเวลาโดยไม่มีการขอผัดผ่อน เลือกเวลาหรือสถานที่”

ความเงียบเกิดขึ้นชั่วขณะ อาเสี่ยกิมหงวนเล่าเรื่องที่เขากับเพื่อนถูกคนร้ายดักยิงอย่างอุกอาจให้ฟัง สิงห์ได้ซักถามอย่างละเอียดถี่ถ้วน แล้วก็ลงความเห็นว่าเสี่ยหงวนเป็นมหาเศรษฐีที่มีการค้ามากมาย จึงเป็นธรรมดาอยู่เองที่มีศัตรูมาก ในเมื่อผลประโยชน์ของกิมหงวนขัดแย้งกับผลประโยชน์ของคนอื่น

ระหว่างที่สนทนากัน คนของสิงห์ซึ่งเป็นชายหนุ่มในวันฉกรรจ์รวมสามคนได้พากันเดินเข้ามาในห้องอย่างสงบเสงี่ยมทุกคนถือถาดใส่ขวดวิสกี้โซดา กับแกล้มหลายอย่าง รวมทั้งกระป๋องบุหรี่ไม้ขีดไฟและแก้วเปล่า

สิงห์สั่งให้วางลงบนโต๊ะข้างโซดา และบนโต๊ะรับแขกเบื้องหน้าเขา เมื่อคนใช้ยกข้าวของออกจากถาดจัดวางเรียบร้อยแล้วก็พากันถือถาดเดินก้มตัวออกไปจากห้อง

จอมอันธพาลกล่าวคณะพรรคสี่สหายว่า

“พวกคุณทำใจให้สบายเถอะครับ เรื่องมือปืนเป็นเรื่องเล็กเหลือเกิน พรุ่งนี้บ่าย ๒ โมงมาหาผมจะมอบตัวให้รับไปเลยเรามาดื่มเหล้ากันเถอะครับ และอีกหนึ่งชั่วโมงผมจะเชิญเจ้าคุณและพวกคุณไปรับประทานอาหาร ขณะนี้แม่ครัวของผมกำลังเร่งทำอาหารแล้ว”

นิกรพูดเสียงอ่อย ๆ

“โธ่ – พี่สิงห์ไม่น่าจะวุ่นวายเลย เลี้ยงเหล้าก็เป็นพระคุณอย่างสูงแล้ว ยังจะเลี้ยงข้าวอีก มีอะไรกินบ้างล่ะครับ”

สิงห์หัวเราะชอบใจ

“มีแกงเผ็ดเนื้อครับ และอาหารพื้น ๆ อีกสองสามอย่างซึ่งแม่ครัวเขาทำไว้ให้ผม นี่ผมสั่งเขาทำเพิ่มเติมแล้ว เรามีเนื้อไก่และหมูแช่ตู้เย็นไว้หลายอย่าง ถ้าพวกคุณปฏิเสธไม่ยอมรับประทานอาหารกับผม ผมจะเสียใจไปจนวันตายเชียวครับ”

นิกรยิ้มหวานจ๋อย

“ก็แล้วธุระอะไร ผมจะให้พี่สิงห์เสียใจจนวันตายไม่ต้องกลัว พี่สิงห์จะไม่ได้รับความเสียใจจากพวกเราอย่างเด็ดขาด”

สิงห์รู้สึกมีความสุขมากที่เขาได้เลี้ยงกิมหงวนกับเพื่อน ๆ ทั้งนี้ก็เพราะอาเสี่ยเป็นผู้ที่มีบุญคุณต่อเขาอย่างมากมายนั่นเองจอมอันธพาลได้ร่วมดื่มเหล้ากับสี่สหาย และเจ้าคุณปัจจนึก ฯ อย่างกันเองด้วยอัธยาศัยไมตรีจิต เป็นอันว่าพรุ่งนี้ ๑๔.๐๐ น. คณะพรรคสี่สหายจะมาที่ฟาร์ม “สิงห์สุภาพ” อีกครั้งหนึ่งเพื่อรับมือปืนที่สิงห์จะพามาไว้ให้

สี่สหายกับเจ้าคุณปัจจนึก ฯ และเจ้าแห้วได้มาถึงฟาร์ม “สิงห์สุภาพ” ในเวลา ๑๔.๐๐ น. เศษซึ่งเป็นเวลาที่อากาศกำลังร้อนอบอ้าวแทบจะทนไม่ไหว

สิงห์ได้ต้อนรับ คณะพรรคสี่สหายเป็นอย่างดีพาพล, นิกร, กิมหงวน, ดร.ดิเรก, เจ้าคุณปัจจนึก ฯ และเจ้าแห้วไปที่เรือนโรงใหญ่ หลังหนึ่งอันเป็นที่ฟักไข่ และเก็บอาหารไก่ ซึ่งเรือนหลังคาสูงและโล่งโถงกว้างขวางลมพัดเย็นสบาย มีโต๊ะเก้าอี้รับแขกตั้งอยู่เกะกะไม่มีความเป็นระเบียบเรียบร้อย ดร.ดิเรกสนใจกับลูกเจี๊ยบ และเครื่องฟักไข่ด้วยไฟฟ้ามาก

“เรียบร้อยแล้วครับอาเสี่ย” สิงห์พูดนอบน้อมหลังจากเขาเชิญให้ทุกคนนั่ง “ผมออกจากบ้านไปตั้งแต่เช้า หามือปืนให้อาเสี่ยกับเพื่อน ๆ ขับรถไปตั้งหลายแห่ง ในที่สุดก็ได้มือปืนมา ๔ คน ซึ่งพวกเด็ก ๆ ของผมเขาช่วยหาให้”

พลกล่าวถามอย่างสนใจ

“แล้วมือปืนทั้งสี่คนอยู่ในบ้านพี่สิงห์แล้วหรือครับ”

“ครับ พักผ่อนอยู่บนเรือนผมเรียบร้อยแล้วก่อนที่ผมจะเรียกตัวมาพบกับพวกคุณ ผมก็อยากจะชี้แจงให้ฟังเสียก่อนเกี่ยวกับเรื่องมือปืนทั้งสี่คนนี้”

นิกรสบตากับสิงห์เขาก็พยักหน้าและยิ้มให้

“พี่สิงห์จะพูดเรื่องเงินเดือนของพวกมือปืนใช่ไหมครับ”

จอมอันธพาลโบกมือแล้วหัวเราะ

“ไม่ใช่ครับคุณนิกร มือปืนทั้งสี่คนนี้เรื่องเงินเดือนไม่ต้องพูดถึงพวกคุณจะให้เขาเดือนละเท่าใดก็ได้ เขาต้องการที่อยู่อาศัยและอาหารมากกว่าครับ ทั้งสี่คนนี้ล้วนแต่ไร้ญาติขาดมิตร และที่น่าสงสารที่สุดก็คือว่าทั้งสี่คนนี้ล้วนแต่เป็นคนพิการ”

สี่สหายกับเจ้าคุณปัจจนึก ฯ และเจ้าแห้วต่างสะดุ้งเฮือกพร้อมกัน ท่านเจ้าคุณกล่าวขึ้นทันที

“คนพิการหรือนายสิงห์”

“ครับ”

เจ้าคุณปัจจนึก ฯ กลืนน้ำลายเอื้อก

“มือปืนพิการ เออ...อนิจจังทุกขัง ลงพิการแล้วมันจะไปยิงหมาที่ไหนกันพ่อคุณ”

สิงห์ยิ้มเจื่อน ๆ

“ใต้เท้าอย่าเพิ่งติเรือทั้งโกลนสิครับ เหล้าที่มีรสดีไม่จำเป็นจะต้องบรรจุขวดสวยใช่ไหมครับ”

ดร.ดิเรก พูดเสริมขึ้นทันที

“ออไร๋ แต่เหล้ากับมือปืนน่ะมันคนละเรื่องนะ พี่สิงห์ผมงงไปหมดแล้วผมไม่เข้าใจเลย ว่าทำไมพี่สิงห์ถึงหามือปืนที่พิการมาให้เรา คนที่สมประกอบหาไม่ได้หรืออย่างไร”

อดีตจอมอันธพาลยิ้มอย่างใจเย็น

“คุณหมอและทุก ๆ คนกรุณาฟังผมก่อน อย่าเพิ่งคัดค้านผม ปล่อยให้ผมพูดให้จบเสียก่อนนะครับ อ้า – คนอย่างผมอาเสี่ยท่านรู้จักผมดี ผมใช้ชีวิตของผมร่วม ๓๐ ปีเป็นนักเลงอันธพาล ผ่านการต่อสู้มาแล้วอย่างโชกโชน ผมเคยยิงคนทิ้งมาหลายคนแล้ว การฆ่าคนเป็นเรื่องเล็กสำหรับผม ผมย่อมเข้าใจดีในเรื่องเล่ห์เหลี่ยมและชั้นเชิงของนักเลง ทำไมผมถึงเลือกหามือปืนพิการให้คุณทั้งสี่ เหตุผลก็คือว่า มือปืนที่มีร่างกายสมประกอบนั้นถ้าพวกคุณ ๆ ใช้ให้ไปยิงใครเขาตาย ผลสะท้อนก็จะทำให้พวกคุณต้องเดือดร้อนไปด้วยส่วนมือปืนพิการตำรวจจะไม่เชื่อเป็นอันขาดว่าเขาฆ่าคนตาย คนทั้งสี่คนนี้พิการก็จริงแต่ยิงปืนได้แม่นยำมาก และเคยยิงคนมาหลายศพแล้วที่ผมเรียนให้ทราบนี้พอจะเข้าใจบ้างหรือยังครับ”

เสี่ยหงวนถอนหายใจเฮือกใหญ่

“เอายังงี้ดีกว่าพี่สิงห์ เรียกมือปืนทั้งสี่คนมาให้เราดูหน้าและสัมภาษณ์หน่อยเถอะครับ”

“อ๋อ ได้ซีครับ ผมจะทดสอบฝีมือให้ดูเลยคือให้เขาแสดงการชักปืนและยิงปืนให้อาเสี่ยและคุณ ๆ ได้ชมเป็นขวัญตา ผมรับรองว่า แต่ละคนชักปืนได้เร็วที่สุดขนาดเสือปืนเร็วทั้งหลายและทุกคนยิงปืนแม่นเหมือนจับวางถ้าไม่จริงอย่างว่า อาเสี่ยเตะผมเลย”

คนใช้ของสิงห์ถือถาดใส่ขวดน้ำอัดลมแช่เย็นยี่ห้อชั้นดีประมาณ ๑๐ ขวดเดินเข้ามาในเรือนโรงนี้ เขาเสริฟน้ำอัดลมให้ทุก ๆ คนรวมทั้งสิงห์ด้วย นิกรหยิบไว้สองขวดและบ่นพึมพำ

"อากาศมันร้อนจนน้ำลายในปากเดือนพล่าน ขอผมดื่มสักสองขวดนะครับ"

สิงห์หัวเราะ เขาพยักหน้ากับคนของเขาแล้วกล่าวว่า

"จิตโว้ย เอ็งไปพามือปืนสี่คนมาพบข้าที่นี่พามาเดี๋ยวนี้นะ"

ชายหนุ่มร่างใหญ่รับคำถือถาดไม้ ซึ่งมีน้ำอัดลมเหลืออยู่เพียงสองขวดเดินออกไปจากเรือนโรงนั้นเจ้าของฟาร์ม "สิงห์สุภาพ" เชิญให้แขกผู้มีเกียรติของเขาดื่มน้ำอัดลม พลสนใจในเรื่องมือปืนมาก จึงกล่าวถามสิงห์ว่า

"มือปืนของพี่สิงห์ทั้งสี่คนนั้น พิการในลักษณะไหนบ้างครับ"

สิงห์หันมายิ้มให้นายพัชราภรณ์

"คนหนึ่งนัยน์ตาบอดครับ คุณพล"

พลทำหน้าครึ่งยิ้มครึ่งแหย

"บอดข้างซ้ายหรือข้างขวา"

"อ๋อ บอดทั้งสองข้างเลยครับ"

ดร.ดิเรกกำลังดื่มน้ำอัดลม พอได้ยินเช่นนี้ก็สำลักพรวด

"มายก๊อด" นายแพทย์หนุ่มคราง "บอดทั้งสองข้างจะไปยิงแมวที่ไหนกันล่ะครับ"

"อ้าว...คุณหมอก้อ...คนตาบอดน่ะมีประสาทและมีความรู้สึกดีกว่าคนตาดีครับ จมูกก็จำกลิ่นได้ดีและสามารถได้กลิ่นในระยะไกล คุณหมอเคยเห็นมาแล้วไม่ใช่หรือ คนตาบอดไปไหนคนเดียว ขึ้นรถเมล์หรือรถรางก็ได้ กลับบ้านถูกไม่มีหลง ทุกแห่งที่เคยไปเพียงครั้งเดียวก็ไปได้อีก"

ดร.ดิเรกนิ่งคิด

"ออไร๋ ผมเคยเห็นนักเรียนโรงเรียนสอนคนตาบอดขึ้นรถเมล์ที่หน้าโรงเรียนของเขา และเคยเห็นคนตาบอดเดินข้ามถนนเยาวราชเหมือนกับคนตาดี"

"ก็นั่นน่ะซีครับ อ้ายบอดของผมคนนี้ก็เช่นเดียวกันเป็นเด็กหนุ่มในวัยเบญจเพส ชื่อจวงครับทั้ง ๆ ที่มันตาบอดทั้งสองข้าง แต่รับจ้างยิงคนมาหลายศพแล้ว มันแน่จริง ๆ ครับอย่างที่เขาว่าคนบอดสอดตาเห็น"

นายแพทย์หนุ่มทำหน้าเหมือนกินยาถ่าย

"ไม่ไหวพี่สิงห์ สำหรับนายคนนี้นัยน์ตาบอดผมไม่เลื่อมใส"

นิกรกล่าวขึ้นทันที

"กันเอาเองหมอ มือปืนตาบอดน่ะช่วยกันให้รอดพ้นจากเงื้อมือกฎหมาย เพราะศาลจะไม่เชื่อว่าคนตาบอดยิงคนตาดี กันอยากจะฆ่าใครกันก็ใช้ให้นายจวงไปยิงมันทิ้งเสีย"

สิงห์ยิ้มให้นิกร

"คุณคิดถูกทีเดียวครับ ผมขอสนับสนุนคุณเต็มที่ถ้าคุณตกลงจ้างอ้ายจวงเป็นมือปืนประจำตัวของคุณ"

นายจอมทะเล้นหัวเราะ

“ผมเอาแน่ พี่สิงห์มีมือปืนตาบอกแหวกแนวดีเหมือนกัน ปกครองก็ง่าย เพราะคนตาบอดไม่ชวนเที่ยว และไม่มีพิษสงอะไร”

อาเสี่ยกิมหงวนกล่าวกับจอมอันธพาลต่อไป

“นอกจากนายจวง คนอื่น ๆ เป็นยังไงบ้างพี่สิงห์”

“คนอื่นหรือครับ ก็มีเจ้ากลิ่นขาด้วน”

“ด้วนข้างเดียวหรือพี่” กิมหงวนถาม

“ด้วนข้างเดียวครับ ไปไหนต้องใช้ไม้ยันใต้รักแร้ แต่เดินได้แคล่วคล่องว่องไวเหมือนคนขาดี เจ้ากลิ่นมือแน่เหมือนกัน เคยยิงคนมาหลายคนแล้วครับตีกบาลคนก็เก่ง ที่ตำรวจไม่เก็บตัวส่งไปคุกลาดยาวก็เพราะตำรวจเห็นว่าอ้ายกลิ่นขาด้วนไม่เชื่อว่าเป็นอันธพาลหรือมือปืน”

กิมหงวนถอนหายใจเฮือกใหญ่ ค่อย ๆ หันมาทางพล

“แกเอาอ้ายด้วนไว้ก็แล้วกัน”

พลเผลอตัวหัวเราะออกมาดัง ๆ

“ตกลง สนุกดีเหมือนกัน นึกว่าเลี้ยงคนพิการไว้เอาบุญ อย่างน้อยก็ช่วยให้พวกเราครึกครื้นขึ้น”

เจ้าคุณปัจจนึก ฯ กล่าวถามเจ้าของฟาร์มอดีตนักเลงใหญ่ด้วยเสียงหัวเราะ

“แล้วมือปืนอีกสองคนล่ะ นายสิงห์”

สิงห์ตอบท่านเจ้าคุณอย่างนอบน้อม

“คนที่สามชื่อเทียมครับใต้เท้า”

“อ้อ...เขาพิการตรงไหน”

“หูหนวกขอรับ”

อาเสี่ยอมยิ้ม “หนวกหรือตึงพี่สิงห์”

สิงห์หันมาทางกิมหงวน

“หนวกครับ หนวกขนาดปืนใหญ่ยิงใกล้ ๆ ยังไม่รู้เรื่อง แต่อ้ายเทียมมันแน่จริง ๆ ครับ ใจเด็ดที่สุด ยิงปืนแม่นขนาดมือปืน ชั้นเสือไม่กล้าดวลปืนกับอ้ายเทียมหมอนี่เป็นลูกชายของเพื่อนผมเอง ซื่อสัตย์และสุภาพเรียบร้อยไว้ใจได้”

ยังไม่ทันเห็นหน้า กิมหงวนก็รู้สึกพอใจ

“ถ้ายังงั้นผมจะรับนายเทียมไว้เป็นมือปืนประจำตัวของผม นิสัยของผมชอบพูดคุยกับคนหูหนวก คือพูดกันไม่รู้เรื่องไปไหนมาสามวาสองศอก ทำให้ผมมีอารมณ์ขัน และนั่นจะช่วยให้ผมมีอายุยืน คนเราลงหัวเราะบ่อย ๆ และยิ้มเสมอ จิตใจก็ชื่นบาน ไม่รู้จักแก่เฒ่า ส่วนคนหน้าบึ้งหน้างอมีอารมณ์เคร่งเครียดจริงจังกับเหตุการณ์ของชีวิตมากเกินไปมักจะตายเร็ว”

“จริงครับอาเสี่ย” แล้วเขาก็หันมาทาง ดร.ดิเรก “เหลือคนสุดท้ายชื่อเริ่มก็เป็นของคุณหมอ”

“ออไร๋ นายเริ่มพิการตรงไหน แขนด้วนหรือคอขาด”

จอมอันธพาลหัวเราะ

“มิได้ครับ เขามีอวัยวะครบถ้วนครับ แต่แขนขวาของเขาคอก”

นายแพทย์หนุ่มอมยิ้ม

“เพียงแต่แขนคอกก็ไม่แปลกอะไร ผมเคยเห็นคนแขนคอกหรือมือแปทำงานได้ดีถมเถไป ผู้หญิงข้างบ้านผมคนหนึ่งยังสาวและสวยแต่มีผัวแล้ว แขนคอกทั้งสองข้าง แต่หล่อนสามารถมีลูกปีละคน”

เสียงหัวเราะดังขึ้นอย่างครื้นเครง เจ้าคุณปัจจนึก ฯ มองดูเขยใหญ่ของท่านอย่างขบขัน แล้วพูดพลางหัวเราะพลาง

“แขนคอกมันเกี่ยวอะไรกับการมีลูกด้วยวะ”

ดร.ดิเรก นิ่งคิด

“นั่นน่ะซีครับ” แล้วเขาก็หันมายิ้มกับนายสิงห์ “เป็นอันว่าผมรับนายเริ่มเป็นมือปืนของผม แต่ว่าถ้านายคนนี้พูดมากแบบจอมกะล่อนผมไม่เอานะครับ พูดพล่อย ๆ ขนาดอ้ายแห้วผมก็ไม่เอาแล้ว”

“อ๋อ ผมรับรองครับคุณหมอ เริ่มมันชอบฟังมากกว่าพูด”

“ก็ดีน่ะซีพี่สิงห์ เขาเป็นคนสงบเสงี่ยมเคร่งขรึมยังงั้นหรือ”

“มิได้ครับ แต่อ้ายเริ่มมันเป็นใบ้มาแต่กำเนิด”

ดร.ดิเรก คำคอย่น

“เป็นใบ้...แล้วทำยังไงผมจะพูดกับเขารู้เรื่องล่ะ”

“พูดภาษาใบ้ซีครับคุณหมอ ภาษาใบ้เป็นภาษากลางของโลก คนเราถึงต่างชาติศาสนากันก็สามารถพูดกันรู้เรื่องโดยใช้ภาษาใบ้”

“ออไร๋ ออไร๋ จริงอย่างที่พี่สิงห์ว่า นายเริ่มคนนี้นอกจากแขนคอกแล้วยังเป็นใบ้อีกด้วย น่าสงสารเขามาก ผมจะรับเขาไว้เป็นมือปืนประจำตัวผม แต่ว่านายเริ่มเขายิงปืนเป็นหรือ”

“แล้วกัน” สิงห์อุทาน “เริ่มมันเป็นมือปืนมาหลายปีแล้ว ถ้ามันยิงปืนไม่เป็นจะเรียกว่ามือปืนได้อย่างไรครับ คุณหมอและพวกคุณ ๆ ให้ผมหามือปืนให้ ผมก็ต้องหามือปืนอาชีพให้ คือคนที่เคยรับจ้างยิงคนมาแล้ว อ้ายใบ้คนนี้ชักปืนได้เร็วที่สุดครับ คือชักได้เร็วกว่าเงาของมันในกระจก”

ดร.ดิเรก ทำหน้าแหย

“ไม่มากไปหรือ พี่สิงห์”

“ก็เขาว่ากันอย่างนั้น” สิงห์พูดยานคาง

การสนทนาสิ้นสุดลงทันที เมื่อคนของสิงห์พากระทาชาย ๔ คน ซึ่งแต่งกายแบบเคาบอยในภาพยนตร์และคาดเข็มขัดปืนพกแบบมือปืนหรือเสือปืนเร็ว เดินเข้ามาในเรือนโรงหลังนี้ แต่ละคนเป็นชายหนุ่มในวัยฉกรรจ์ ลักษณะท่าทางบอกว่าเป็นอาชญากรชั้นดาวร้าย คนที่เดินหลังเพื่อนเดินช้าหน่อยทำตายิบ ๆ ทำปากหมุบหมิบบ่นพึมพำในลำคอ ทั้ง ๔ คนนี้ก็คือมือปืนที่สิงห์จัดหาไว้ให้คณะพรรคสี่สหาย ของเรานั่นเองคนเดินหน้าขาด้วนข้างหนึ่งคือขาขวาของเขา ตั้งแต่หัวเข่ากระทั่งถึงเท้าหายไป ต้องใช้ไม้ยังใต้รักแร้ทั้งสองข้าง

กลิ่น , เทียม และเริ่มเดินเข้ามาหยุดยืนเบื้องหน้าคณะพรรคสี่สหาย ส่วนจวงมือปืนตาบอดเดินไปทางที่ฟักไข่ เมื่อเจ้าเทียมยกนิ้วมือใส่ปากเป่าเปี้ยว ๆ อ้ายบอกก็หยุดชะงักหมุนตัวกลับรีบเดินเข้ามาหาเพื่อน ๆ และเดินได้คล่องแคล่วเหมือนกับคนตาดี

เจ้าแห้วอดหัวเราะไม่ไหว ก็ปล่อยออกมาก้ากใหญ่แล้วกล่าวกับเจ้านายของเขา

“รับประทานไม่เลวครับ คนซ้ายสุดเหมือนโรเบิทมิตซั่มเรื่องนักเลงมือปืนพเนจร คนที่ยืนติด ๆ กันคล้ายโรเบิทเทเล่อร์เรื่องจอมโจรอาละวาด คนตาบอดคล้ายเกลนฟอร์ดครับ แล้วก็รับประทานคนนั้นคล้ายเกรเกอรี่เป็ค ลงสี่ดาราคนละบริษัทมาพนันอย่างนี้ ผมว่ารับประทานเรื่องนี้ต้องยิงกันจนจอทะลุเป็นแน่”

พลทำตาเขียวกับเจ้าแห้ว

“ใครให้มึงวิจารณ์”

เจ้าแห้วหน้าจ๋อยทันที

“แฮ่ะ แฮ่ะ รับประทานผมนั่งเปรี้ยวปากอยู่นานแล้วอดพูดไม่ได้ครับ”

มือปืนทั้ง ๔ คน ยืนสำรวมกิริยามารยาทให้เรียบร้อยด้วยความหวังที่จะได้งานทำ มีเงินเดือนแพงมีที่อยู่ที่กิน นายสิงห์ก็ลุกขึ้นเดินเข้ามาหามือปืนพิการอธิบายให้คณะพรรคสี่สหายทราบทีละคนว่าใครเป็นใคร

“อ้ายกลิ่นหรืออ้ายด้วนคนนี้ของคุณพลยังไงล่ะครับ คนนี้อ้ายบอดหรืออ้ายจวงของคุณนิกร คนนี้อ้ายหูหนวกหรืออ้ายเทียมของอาเสี่ย แล้วก็คนนี้อ้ายใบ้หรืออ้ายเริ่มของคุณหมอ”

กิมหงวนรู้สึกเอ็นดูสงสารมือปืนของเขา จึงร้องเรียกไอ้หนวก

“เทียม...ว่าไง แกเต็มใจไปอยู่กับฉันเป็นมือปืนประจำตัวฉันไหมล่ะ”

อ้ายหนวกยิ้มเศร้า ๆ และยกมือไหว้เสี่ยหงวนอย่างพินอบพิเทา

“ขอบคุณครับ ที่กรุณาให้เงินเดือนผมตั้ง ๕,๐๐๐”

อาเสี่ยอ้าปากหวอ สิงห์ยกมะเหงกเขกศีรษะอ้ายหนวกทันที

“เขาไม่ได้พูดอย่างนั้น หูมึงหนวกพยายามฟังอะไรให้เกิดประโยชน์แก่ตัวเองเสมอ อาเสี่ยแกถามว่ามึงเต็มใจจะไปอยู่กับแกไหม”

นายหูหนวกยิ้มแห้ง ๆ และพยักหน้ารับทราบ

“เอาครับ สามพันก็สามพัน ดีกว่าผมอยู่ว่าง ๆ ไม่มีงานทำ เดี๋ยวนี้เงินทองมันก็หายาก พี่สิงห์บอกท่านเถอะครับว่าผมตกลง”

นายสิงห์กลืนน้ำลายเอื๊อก

“โธ่...ประเดี๋ยวกูกระทืบแบนเลย ปีนี้หูมึงหนวกกว่าปีกลายตั้งเป็นกอง”

สี่สหายต่างพากันลุกขึ้นเข้ามาหามือปืนทั้ง ๔ คน เพื่อจะโอภาปราศรัยด้วย นิกรยกมือตบบ่าอ้ายตาบอดด้วยความสงสาร แล้วกล่าวทักอย่างกันเอง”

“อ้ายน้องชาย แกตาบอดมาแต่กำเนิดหรือ”

อ้ายบอดยิ้มเศร้า ๆ น่าสงสาร

“ข้างซ้ายบอดมาแต่กำเนิดครับ ข้างขวาบอดเมื่อตอนรุ่นหนุ่มเมื่อ ๘ ปีที่แล้วมานี้”

“ได้รับอุบัติเหตุใช่ไหม”

“ก็ไม่เชิงอุบัติเหตุครับ ผมถูกไม้ตำนัยน์ตาครับ”

“นั่นแหล่ะ เขาเรียกอุบัติเหตุ”

“ก็ผู้หญิงเขาเอาไม้พุ่งลูกนัยน์ตาผมนี่ครับ เขาเจตนาให้นัยน์ตาผมบอด ซึ่งก็สมความปรารถนาของเขา”

นิกรนิ่งฟังด้วยความสนใจ

“เกิดเรื่องอะไรขึ้นล่ะ เขาถึงเอาไม้พุ่งนัยน์ตาแก”

“เปล่าครับ ไม่ได้มีเรื่องอะไรกันหรอกครับเพื่อนบ้านกันแท้ ๆ อยู่ห้องติดกันเสียด้วย เขาหาว่าผมแอบดูเขาแก้ผ้าอาบน้ำครับ”

“ความจริงแกคงไม่เลวพอที่จะทำอย่างนั้น”

อ้ายบอดหัวเราะ

“ทำครับ หล่อนทั้งอวบทั้งอัดอย่างนั้นผมจะอดได้อย่างไร”

“พอ...พอแล้วไม่ต้องเล่า เป็นอันว่าร่างกายอันเปลือยเปล่าอวบอัดของสาวสวยคนหนึ่ง ทำให้แกต้องเสียตาไปอีกข้างหนึ่ง”

“ใช่ครับ” จวงพูดเสียงอ่อย “ความจริงผมไม่ควรจะเสียตาข้างนี้หรอกครับ แต่ผมโชคร้ายที่ไปรักษาหมอเฮงซวย”

“ทำไมล่ะ” นิกรถาม

“คือมันยังงี้ครับ” เจ้าจวงคุยจ้อ “พอผมถูกหล่อนเอาไม่รวกปลายแหลมลำเล็ก ๆ ขนาดนิ้วก้อยพุ่งลูกนัยน์ตาผม พ่อผมก็รีบพาผมไปหาหมอตาคนหนึ่ง”

นิกรหัวเราะหึ ๆ

“อย่างนี้เขาเรียกว่ารนหาที่ หรือหาเรื่องเดือดร้อนให้ตัวเอง พ่อแกคงด่าแกจมไปเลย เท่าที่แกแอบดูผู้หญิงเขาแก้ผ้าอาบน้ำ”

“ครับ ด่าผมเอากระบุงโกยไม่ไหว เพราะพ่อแกเคยบอกผมตั้งหลายหนว่า รูที่พ่อเจาะไว้นั้นถึงเป็นรูเล็ก ๆ ก็มองเห็น ไม่ควรเจาะรูโต แต่ผมไม่เชื่อพ่อดันเจาะรูใหญ่รูเบ้อเริ่มเพื่อจะดูให้เต็มตา เลยเจอไม่รวก”

“แล้วหมอรักษาไม่หายยังงั้นหรือ” นายจอมทะเล้นถามอย่างสนใจ

“ครับ หมอมันเฮงซวยครับคุณ รักษาได้สองอาทิตย์แผลที่นัยน์ตาหาย แต่นัยน์ตาผมเหล่แทบไม่เห็นตาดำ ต้องให้เขารักษาใหม่ เขาลอกเยื่อตาผมออกอีก เอาผ้าปิดนัยน์ตาไว้เกือบเดือน พอเอาผ้าออกผมก็กลายเป็นตาถั่วไป หมอลอกเยื่อตาผมอีกครับ คราวนี้นัยน์ตาผมบอดเลย พ่อผมเลยจ่ายมีดให้หมอแทนเงิน ดูเหมือนว่าพ่อเชือดคอหอยหมอด้วยมีดโกนครับ ในสมัยนั้นเป็นยุคมีดโกนเฟื่อง พวกนักเลงพกมีดโกนกันให้เกร่อ”

นิกรอดหัวเราะไม่ได้

“เอาละ ฉันสัมภาษณ์แกเท่านี้แหล่ะให้เพื่อน ๆ ฉันสัมภาษณ์คนอื่นบ้าง”

“แต่ว่าคุณ โอ.เค. ซิกาแร็ตรับผมเป็นมือปืนของคุณแล้วนะครับ”

“ยังโว้ย” นิกรตวาดแว๊ด “ต้องทดสอบฝีมือของแกเสียก่อน”

เสียหัวเราะดังขึ้นมาพร้อม ๆ กัน ต่อจากนั้น พล พัชราภรณ์ ก็สัมภาษณ์มือปืนของเขา

“ขาแกด้วนมาแต่กำเนิดหรือกลิ่น”

กลิ่นยิ้มอย่างภาคภูมิ

“เปล่าครับ ด้วนเมื่อประมาณ ๖ ปีมานี่เองแหล่ะครับเจ้านาย ผมเสียขาก็เพราะวีรกรรมของผม”

พลพยักหน้าและยิ้มให้กลิ่น

“เล่าให้ฟังหน่อยซิ เอาแต่เนื้อล้วน ๆ นะไม่ต้องฝอย”

“ครับ มือปืนอย่างผมไม่ชอบฝอยครับ ชอบพูดอะไรตรงไปตรงมา เรื่องของผมก็มีอยู่ว่า สมัยนั้นผมเป็นนักแซงค์ วันหนึ่งตอนบ่ายผมไปยืนเกร่อยู่หน้าโรงหนังเฉลิมบุรี คอยขึ้นรถรางหรือรถเมล์ที่มีคนโดยสารแน่น ๆ ผมจำได้ว่าวันนั้นเป็นวันอาทิตย์ต้นเดือนครับ”

“แล้วยังไง” พลถาม

“ยายแก่คนหนึ่งแกเดินข้าม ฟากถนน ตัดหน้า รถรางในระยะกระชั้นชิดครั้นผมแลเห็นเข้าก็วิ่งเข้าไปผลักคุณยายคนนั้นออกไปพ้นจากทางรถราง แต่ตัวผมเองล้มลงไปกลางรางรถรางพอดี”

“รถรางก็เลยทับขาขาด”

“ครับ ผมต้องไปนอนโรงพยาบาลถึง ๓ เดือน หนังสือพิมพ์หลายฉบับลงข่าวชมเชยผม ทางบริษัทรถรางเขาให้เงินทำขวัญผม ๔,๐๐๐ บาทครับ และออกเงินค่าอยู่กินทางโรงพยาบาลให้ด้วย”

เจ้าคุณปัจจนึก ฯ พูดเสริมขึ้น

“น่าชมเชยแกมากทีเดียวนายกลิ่น เท่าที่แกเสียขาไปเพื่อช่วยชีวิตยาแก่คนนั้น”

กลิ่นฝืนหัวเราะ

“อย่าชมเชยเลยครับ คุณยายคนนั้นถูกผมผลักหกล้มไปนอนป่วยอยู่ที่บ้านได้เพียงสองวัน แกก็ตาย แต่พวกญาติเขารู้ดีครับ ว่าผมมีเจตนาช่วยชีวิตแกไว้ และผมก็ถูกรางทับขาเป๋ – เอ๊ย – ขาด้วน เรื่องของผมมีเท่านี้แหล่ะครับ”

พลยื่นมือให้กลิ่นจับ

“กันยินดีรับแกเป็นมือปืนของกัน แต่ต้องขอทดสอบฝีมือเสียก่อน”

“ได้ครับ ถ้าผมยิงไม่แม่นเจ้านายก็อย่าเลี้ยงผม”

พลหันมาพยักหน้ากับเสี่ยของตน

“เอาซี แกจะสัมภาษณ์อะไรนายเทียมก็เอา”

อาเสี่ยถอนหายใจเบา ๆ เขายิ้มให้มือปืนหูหนวกแล้วถามว่า

“แกหูหนวกมาแต่กำเนิดหรือยังไงเทียม”

เทียมกระพุ่มมือไหว้เสี่ยหงวนทันที

“สุดแล้วแต่จะกรุณาเถอะครับ แต่ถ้าได้เบิกล่วงหน้าสักหนึ่งเดือนก็ดีเหมือนกัน ผมจะเอาไปใช้หนี้เขาบ้าง”

เสี่ยหงวนทำตาปริบ ๆ

“อือ – ฉันอยากเตะแกเหลือเกิน”

“ก็เอาซีครับ ขณะนี้เท่ากับว่าผมเป็นคนของอาเสี่ยแล้วจะเตะถีบหรือกระทืบผมอย่างไรผมยอมทั้งนั้น”

อาเสี่ยอ้าปากหวอ แล้วกล่าวกับทุก ๆ คน

“แน่ะ ทียังงี้มันได้ยินฟังรู้เรื่อง”

เทียมพูดเสริมขึ้น

“เป็นบางขณะครับ บางทีก็พอได้ยิน แต่โดยมากเหมือนกับมีอะไรเข้าไปอุดหู ผมไม่ได้ยินอะไรเลย ตอนนี้หูหนวกอีกแล้วครับ”

กิมหงวนมองดูมือปืนของเขาอย่างอนาถใจ

“เอาละ ถ้าแกทดสอบฝีมือให้ฉันเห็นว่าแกยิงปืนแม่นฉันก็จะตกลงจ้างแกเป็นมือปืนของฉัน”

ความเงียบเกิดขึ้นชั่วขณะ เมื่อ ดร.ดิเรก เดินเข้ามาหยุดยืนเผชิญหน้ากับเจ้าเริ่มใครต่อใครก็หัวเราะคิกคักไปตามกัน อ้ายใบ้ทำหน้าครึ่งยิ้มครึ่งแหยยืนกระมิดกระเมี้ยนสำรวมกิริยามารยาทให้เรียบร้อย

“ไง – อ้ายน้องชาย คุยกับกันบ้างซี”

เริ่มยิ้มเอียงอาย เขามองดูหน้านายแพทย์หนุ่มด้วยความเคารพยำเกรงแล้วส่งภาษาให้กับ ดร.ดิเรก

“แอ๊ะ แอ๊ะ แบแอ๊ะแอ ปัง ๆ วู้...แอแอ๊...ปัง ๆ ๆ”

นายแพทย์หนุ่มหันมาถามนิกร

“เริ่มมันว่ายังไงวะ”

“เขาบอกแกว่า เขาเต็มใจเป็นมือปืนของแกและเขาจะยิงคนทุกคนตามคำสั่งแก”

ดร.ดิเรก ขมวดคิ้วย่น

“แกไปเรียนภาษาใบ้มาจากไหนวะอ้ายกร”

นายจอมทะเล้นสั่นศีรษะ

“ไม่ต้องเรียนหรอก ถ้าแกอยู่ใกล้ชิดคนใบ้ และได้พูดจาวิสาสะกับเขาเพียงสองสามชั่วโมง แกก็รู้ภาษาใบ้และสามารถพูดภาษาใบ้ได้ดี”

“ออไร๋ ออไร๋ กันเวทนานายเริ่มมาก เขาเป็นคนที่น่าสงสารที่เขาพูดไม่ได้”

เสี่ยหงวนพูดเสริมขึ้น

“นี่แหล่ะเขาว่ามีปากเหมือนมีก้น คนใบ้เมื่อชาติก่อนบีบคอพ่อแม่ ชาตินี้จึงต้องเป็นใบ้”

นิกรลืมตาโพลง “ฮ้า จริง ๆ น่ะเหรอ”

“ยายกันเล่าให้ฟังอย่างนี้”

“ตายห่า” นิกรคราง “ชาติหน้ากันต้องเป็นใบ้แน่ ๆ จำได้ว่าเมื่อครั้งคุณพ่อกันยังมีชีวิตอยู่ วันหนึ่งกันเมาเหล้าจนหมดสติ เข้าใจว่าคุณพ่อเป็นคนรถกันบีบคอท่านเสียลูกระเดือกบุบ”

เสียงหัวเราะดังขึ้นอย่างครื้นเครง ต่อจากนั้นสิงห์ก็กล่าวกับคณะพรรคสี่สหายอย่างเป็นงานเป็นการ

“เป็นอันว่าอาเสี่ย และคุณทั้งสามต่างพอใจเด็กของผมทั้ง ๔ คนนี้แล้วนะครับ ต่อไปนี้ผมจะให้เขาแสดงชั้นเชิงของมือปืน และให้เขายิงกันในโรงฟักไข่นี้”

เจ้าคุณปัจจนึก ฯ ลุกขึ้นยืนแล้วเดินเข้ามารวมกลุ่ม

“จะไม่เหมาะกระมังนายสิงห์ ขืนยิงกันก็ต้องมีการเสียชีวิตและบาดเจ็บ ซึ่งมันจะเป็นเรื่องเป็นราวใหญ่โต”

สิงห์ยิ้มให้ท่านเจ้าคุณ

“ไม่เป็นไรหรอกครับใต้เท้า ปืนพกของมือปืนทั้ง ๔ คน ในซองปืนที่คาดเอวอยู่นั้นได้บรรจุกระสุนซ้อมยิงไว้กระบอกละ ๖ นัดครับ ส่วนกระสุนที่เข็มขัดเป็นกระสุนจริง ๆ”

พลถามว่า “กระสุนซ้อมยิงเป็นอย่างไรครับพี่สิงห์”

สิงห์หันมามองดูพล

“ก็กระสุน ๙ มม. ธรรมดานี่แหล่ะครับ แต่แกะเอาหัวมันออกทิ้งไป เทดินปืนออกเสียครึ่งหนึ่ง เอาสำลียัดไว้ให้เต็มเวลายิงเสียงดังขนาดปืนพกลูกกรด และไม่มีอันตรายอะไร”

ดร.ดิเรก หัวเราะชอบใจ

“ออไร๋ ถ้าเช่นนั้นแสดงให้พวกเราดูได้แล้วพี่สิงห์”

อดีตจอมอันธพาลมองดูมือปืนทั้งสี่คน แล้วออกคำสั่งอย่างผู้มีอำนาจเหนือ

“ยืนห่าง ๆ กันโว้ยแล้วแสดงท่าชักปืนทีละคนชักกระบอกซ้าย ชักกระบอกขวา และชักพร้อมกันทั้งสองกระบอกถ้าใครงุ่มง่ามล่าช้าเจ้านายท่านไม่จ้างเป็นมือปืนอย่าเสียใจก็แล้วกัน เอาเลย...อ้ายกลิ่นแสดงก่อน”

อ้ายด้วนยืนจังก้าถ่างขาทั้งสองข้าง ซึ่งขาข้างหนึ่งมีอยู่เพียงครึ่งขา แต่มีไม้ยังใต้รักแร้ช่วงประคองให้ยืนอยู่ได้ เขาทำมือขยุกขยิกแบบมือปืน ทำปากแบะยื่นกรอกนัยน์ตาไปมา”

เจ้าแห้วเผลอตัวร้องขึ้นดัง ๆ

“โอ้โฮ...โอ้โฮ น่ากลัวโว้ย”

กลิ่นกระชากปืนพกในซองปืนข้างซ้ายออกมา อย่างรวดเร็ว และควงปืนหมุนติ้วเหมือนกังหัน เก็บมันไว้ในซองปืนตามเดิม ยกมือขวากระชากปืนพกในซองปืนข้างขวาออกมาควงเล่นอีก โยนปืนจากมือขวามายังมือซ้าย และโยนกลับมามือขวา สี่สหายกับเจ้าคุณปัจจนึก ฯ ต่างตบมือลั่น

“ไม่เลวโว้ยพล” กิมหงวนพูดพลางหัวเราะพลาง “มือปืนขาด้วนของแกควงปืนคล่องแคล่วเหมือน ดีนมาติน ในเรื่องสันติบาลจำเป็นที่เราไปดูเมื่อคืนนี้”

เจ้ากลิ่นเก็บปืนพกใส่ซองข้างขวา แล้วพาตัวเดินโขยกเขยกไปข้างหน้าสักครู่ก็หมุนตัวกลับอย่างรวดเร็ว ฉับพลันกระชากปืนพกออกมาจากซองปืนทั้งสองข้างพร้อม ๆ กัน

เสียงตบมือดังขึ้นอีก พลพยักหน้าให้เจ้าแห้ว

“ไงวะ มือปืนของกันแน่ไหม”

เจ้าแห้วหัวเราะชอบใจ

“เด็ดขาดเลยครับ รับประทานยังงี้พวกแมวมองฮอลลิวู้ดเห็นเข้าเอาสัญญาเล่นหนังมาให้เซ็นเลย”

อ้ายด้วนยิ้มแป้น กล่าวถามเจ้าแห้วอย่างภาคภูมิ

“เป็นพระเอกหรือผู้ร้าย”

“พระเอกซีเพื่อน บทบาทอย่างนี้มันบทบาทพระเอกเรื่อง “อ้ายด้วนแผลงฤทธิ์” ยังไงล่ะ พอเริ่มเรื่องก็ยิงกันตั้งแต่ต้นจนจบ”

เจ้ากลิ่นค้อนปะหลับปะเหลือก ต่อจากนั้นสิงห์ก็ให้มือปืนตาบอดแสดงการชักปืนแบบเสือปืนเร็ว จวงสามารถชักปืนได้เร็วพอ ๆ กับกลิ่น ทำให้คณะสี่สหายแปลกใจไปตาม ๆ กัน เพราะเจ้าจวงตาบอดแต่มีสมรรถภาพเหมือนคนตาดี

เจ้าเทียม หรือ อ้ายหนวกแสดงการชักปืนเป็นคนที่ ๓ และอ้ายใบ้เป็นคนสุดท้าย ซึ่งทั้งสองคนล้วนแต่เป็นเสือปืนเร็วทำให้สี่สหายพออกพอใจและขบขันในท่าทางของมือปืนพิการมาก

เมื่อนายสิงห์จะให้มือปืนดวลปืนกันด้วยกระสุดซ้อมยิงอาเสี่ยกิมหงวนก็กล่าวห้าม

“อย่างเลยครับพี่สิงห์ เสียลูกปืนเปล่า ๆ ดีไม่มีอาจจะถูกตำรวจจับในฐานยิงปืนในเมือง ขณะนี้ยังไม่เลิกกฎอัยการศึกจะถูกฟ้องศาลทหารเดือดร้อนเปล่า ๆ เป็นอันว่าผมกับเพื่อน ๆ ตกลงรับคนพิการ ๔ คนนี้เป็นมือปืนประจำตัวของเรา และจะให้ที่พักอาศัยกินอยู่กับเรา ส่วนเงินเดือนก็จะให้คนละพันบาท”

อ้ายหูหนวกลืมตาโพลง กล่าวกันเสี่ยหงวนด้วยความตื่นเต้นดีใจ

“พันบาทเชียวหรือครับอาเสี่ย”

กิมหงวนอดหัวเราะไม่ได้

“กันพูดเบา ๆ แท้ ๆ ทำไมแกถึงได้ยิน”

มือปืนหูหนวกยิ้มแห้ง ๆ

“มันชอบกลละครับอาเสี่ย ถ้าเกี่ยวกับผลประโยชน์รายได้ของผมผมได้ยินเสมอ แฮ่ะ แฮ่ะ เอาผมไว้ใช้เถอะนะครับ ผมจะซื่อสัตย์กตัญญูต่ออาเสี่ยตลอดไป อาเสี่ยจะให้ผมฆ่าใครบัญชามาคำเดียวผมยิงทิ้งเลย”

อาเสี่ยพยักหน้ารับทราบ

“ดีมาก เตรียมตัวไปอยู่กับเราได้”

“โอ้โฮ” อ้ายหนวกอุทาน “อาเสี่ยจะซื้อรถเก๋งให้ผมขี่ด้วยหรือครับ”

กิมหงวนกลืนน้ำลายเอื้อก

“ใครบอกแกล่ะ”

“ก็ผมได้ยินอย่างนั้นนี่ครับ”

พวกมือปืนต่างปิติยินดีไปตามกัน ทุกคนได้มีงานทำและมีที่อยู่เป็นหลักแหล่งแล้ว นิกรกล่าวกับอ้ายบอดอย่างกันเอง

“พวกเราจะคุยกับพี่สิงห์อยู่ที่นี่อีกสักชั่วโมง แกไปเตรียมเสื้อผ้าของแกไว้ซีนะ”

มือปืนตาบอกฝืนหัวเราะ

“เสื้อผ้าหรือครับ ไม่ต้องไปเตรียมให้เสียเวลาหรอกครับ ผมและเพื่อน ๆ มีคนละชุดเท่าทีแต่งอยู่นี้ไม่ได้ซักมานานแล้ว”

สิงห์กล่าวกับมือปืนพิการทั้ง ๔ คน

“ไปนั่งพักผ่อนอยู่ที่บ้านข้าก่อน ข้าขอแสดงความยินดีด้วนที่พวกแกมีโชคดีได้เป็นมือปืนของคุณ ๆ เหล่านี้ ทุกท่านล้วนแต่เป็นเศรษฐีขนาดหนักทั้งนั้นไป ๆ ไปอยู่ที่เรือนข้า ผู้ใหญ่เขาจะคุยกัน”

มือปืนหูหนวกยิ้มให้สิงห์

“ขอบคุณครับที่พี่จะเลี้ยงน้ำชาพวกผม”

“ปู้โธ่” สิงห์คราง “เดี๋ยวก่อเตะหงายท้องเลย ไปโว้ย”

กลิ่นเทียมและเริ่มพากันเดินออกไปจากเรือนโรงหลังนั้นด้วยความตื่นเต้นยินดีเหลือที่จะกล่าว มือปืนตาบอดติดตามทีหลัง เจ้าจวงเดินช้าทำปากหมุบหมิบ และเลิกคิ้วตลอดเวลา อันเป็นกิริยาของคนตาบอดทั้งหลาย

ในที่สุดมือปืนผู้พิการไม่สมประกอบทั้ง ๔ คน ก็ได้มาอยู่ในร่มไม้ชายคาของบ้าน “พัชราภรณ์” ซึ่งพลได้มอบบังกาโลหลังเล็กท้ายสวนหลังบ้านให้เป็นที่อยู่อาศัย จัดหาเครื่องนอนและเครื่องใช้ให้ตามสมควร นอกจากนี้ยังซื้อกางเกงสำเร็จรูปแจกพวกมือปืนคนละสามสี่ชุด

“อยู่กับเราต้องมีความเป็นระเบียบเรียบร้อย” พลให้โอวาทมือปืนพิการทั้ง ๔ คน “อย่าลืมว่านี่เป็นบ้านคน ไม่ใช่ก๊วนกัญชา หรือสนามม้าสนามมวย พวกแกจะแหกปากเอะอะเอ็ดตะโรไม่ได้ แล้วก็คุณแม่ของกันน่ะท่านด่าเป็นไฟแลบชอบด่าแบบมาลัยวนเสียด้วย บางทีนั่งด่าอยู่ตั้ง ๓ วัน ๓ คืน แต่ท่านเป็นคนปากร้ายใจดี คุณแม่คุณชอบสุภาพเรียบร้อยจำไว้นะพวกแกเดือดร้อนหรือขัดข้องขลุกขลักอย่างไร ติดต่อกับอ้ายแห้วได้”

วันคืนผ่านพ้นไปตามลำดับ มือปืนทั้ง ๔ คนอ้วนท้วนสมบูรณ์ขึ้นเพราะอยู่ดีกินดี งานที่ทำก็ไม่มีอะไรนอกจากคอยคุ้มครองสี่สหายตามหน้าที่ของมือปืน และคอยรับคำสั่งจากเจ้านายเมื่อสั่งให้ไปฆ่าคน พล,นิกร, กิมหงวน และดร.ดิเรก แยกกันไม่ออกไปไหนก็ต้องนั่งรถไปด้วยกัน โดยมีรถตรวจการคันหนึ่งซึ่งขับโดยเจ้าแห้ว พามือปืนทั้งสี่ติดตามคณะพรรคสี่สหายไปในระยะกระชั้นชิด

อย่างไรก็ตามมือปืนพิการยังไม่เคยยิงใครเลยทั้ง ๔ คนสุขสบายมากมีอาหารกินวันละสามเวลา และล้วนแต่เป็นอาหารที่ดี ๆ มีประโยชน์ต่อร่างกายทั้งนั้น

จนกระทั่งตอนหัวค่ำวันหนึ่งตรงกับวันเสาร์

สี่สหายกับเจ้าคุณปัจจนึก ฯ และเจ้าแห้วพร้อมด้วยมือปืนพิการทั้ง ๔ คน ได้ปรากฏตัวขึ้นภายในห้องโถงใหญ่ของ “จัสมิน บาร์” ในเวลา ๑๙.๓๐ น. ท่ามกลางแสงสีและเสียงสรวลเสเฮฮาของบรรดาผู้ที่มาเที่ยวพักผ่อนหย่อนใจ นักดื่มเหล้ารับประทานอาหารกันตามโต๊ะอาหารต่าง ๆ รอบฟลอร์ลีลาศ

บาร์นี้เจ้าของเป็นเศรษฐีชาวภารตะ มีอาหารฝรั่งและอาหารแขกจากพ่อครัวฝีมือเยี่ยม ตกแต่งสถานที่คล้ายกับวังของมหาราชาอาค์หนึ่ง ธูปแขกและกำยานส่งกลิ่นหอมตระหลบอบอวลไปทั่วห้องโถง ดร.ดิเรกมีรสนิยมเหมือนชาวอินเดียคนหนึ่งเขาชอบวัฒนธรรมของอินเดียมาก อาหารของอินเดียเขาก็ชอบตั้งแต่ “จัสมิน บาร์” เปิดดำเนินกิจการมาได้ครึ่งปี ดร.ดิเรก ได้พาเพื่อน ๆ มาเลี้ยงอาหารที่นี่เสมอ โดยเฉพาะไก่ย่างแบบอินเดียและกุรุหม่าแพะอร่อยที่สุด

“จัสมิน บาร์” อาหารดี ราคาถูก ดนตรีเพราะพ๊าทเน่อร์สวยและสุภาพนี่เองทำให้บาร์นี้มีลูกค้าประจำมาก นับตั้งแต่ข้าราชการ นักธุรกิจ คหบดี ตลอดจนกระทั่งผู้มีอาชีพในสาขาต่าง ๆ และนักเลงอันธพาลซึ่งยังหลงหูหลงตาตำรวจอีกมากมาย

สี่สหายกับเจ้าคุณปัจจนึก ฯ นั่งรวมกันโต๊ะหนึ่ง เจ้าแห้วกับมือปืนทั้ง ๔ คน นั่งอยู่อีกโต๊ะหนึ่ง ดร.ดิเรก อนุญาตให้พวกมือปืนและเจ้าแห้วสั่งเหล้า และอาหารมากินกันตามสบาย บรรดามือปืนซึ่งอดอยากเหมือนกับผีนรกต่างช่วยกันสั่งอาหารมาเต็มโต๊ะ ครึกครื้นรื่นเริงกันเต็มที่ ทุกคนแต่งกายแบบสุภาพชนมีปืนพกอยู่ในกระเป๋ากางเกงข้างละกระบอก

คืนนี้ “จัสมิน บาร์” มีผู้มาเที่ยวมากหน้าหลายตา เสียงดนตรีขับกล่อมอารมณ์ให้เคลิบเคลิ้ม หนุ่มสาวจับคู่ลีลาศกันอยู่กลางฟลอร์ และบางทีก็มีการสลับฉากด้วยระบำแขก ทำให้บรรยากาศของบาร์นี้เหมือนกับดินแดนส่วนหนึ่งของประเทศอินเดียในยามราตรี

สี่สหายกับเจ้าคุณปัจจนึก ฯ นั่งดื่มเหล้าและรับประทานอาหารแขกกันเงียบ ๆ เมื่อคนรับใช้นำวิสกี้ตราขาวมาเสิฟให้สองขวด อาเสี่ยกิมหงวนก็มองดูหน้าเจ้าบ๋อยหนุ่มอย่างเคือง ๆ แล้วเขาก็ต่อว่าคนรับใช้ด้วยเสียงค่อนข้างดัง

“กันสั่งสองโหลโว้ย ไม่ใช่สองขวด เหล้าหมดบาร์แล้วหรือยังไง”

ขณะนี้การลีลาศจบเพลงแล้ว เสียงเอะอะของกิมหงวนจึงทำให้ใครต่อใครพากันมาดู ดร.ดิเรกจุ๊ปากดุกิมหงวน

“อย่าเอะอะไปน่าอ้ายหงวนขายหน้าเขา”

กิมหงวนทำตาเขียวกับนายแพทย์หนุ่มทันที

“ขายหน้าทำไม เจ้าบ๋อยคนนี้มันดูถูกกันนี่หว่ากันสั่งตราขาวสองโหลเสือกเอามาให้สองขวด มันคิดว่าคนอย่างอาเสี่ยกิมหงวนมหาเศรษฐีแห่งประเทศไทยไม่มีเงินให้หรือยังไง”

ทันใดนั้นเอง ชายหนุ่มร่างใหญ่คนหนึ่งซึ่งเป็นนักเลงคุมบาร์จัสมินก็ปราดเข้ามาหยุดยืนที่โต๊ะสี่สหาย เขาสวมกางเกงขายาวสีกรมท่า เสื้อยืดคอกลมสีขาวริ้วน้ำเงินรูปร่างขนาดน้อง ๆ ยักษ์วัดแจ้ง กล้ามเนื้อเป็นมัด ๆ สักมังกรพันท่อนแขนทั้งสองใบหน้าเหี้ยมตัดผมเกรียน อายุประมาณ ๓๐ ปี

“มีอะไรเกิดขึ้นหรือครับคุณ”

เสี่ยหงวนกำลังโมโหก็พูดโพล่งออกมา

“จะมีอะไรเกิดขึ้นมันก็เป็นเรื่องของผม ไม่ใช่เรื่องของคุณ และเรื่องนี้ไม่หนักศรีษะคุณเลย”

“อ้าว” นักเลงใหญ่อุทาน “ถ้าคุณพูดอย่างนี้คุณอาจจะเจ็บตัวก็ได้ ผมเป็นนักเลงคุมบาร์นี้ ถ้าพนักงานรับใช้บกพร่องอย่างไรก็บอกหัวหน้าบาร์ หรือผู้จัดการซีคุณ คุณส่งเสียงเอะอะเอ็ดตะโรเช่นนี้ไม่ดีแน่”

พลขยับจะลุกขึ้นเพื่อกระแทกหน้าอันธพาลผยอง แต่นิกรคว้าแขนไว้แล้วกระซิบบอก

“ใจเย็น ๆ ไว้พล ประเดี๋ยวอ้ายหนวกมือปืนของอ้ายเสี่ยจัดการเก็บอ้ายหมอนี่เอง”

ทันใดนั้นเอง เจ้าเทียมมือปืนประจำตัวของกิมหงวนก็ลุกขึ้นจากโต๊ะเดินส่ายอาด ๆ ตรงเข้ามาหยุดยืนเผชิญหน้านักเลงใหญ่ เจ้าฟื้นดาวร้ายในย่านสุริวงศ์บางรักมองดูเจ้าเทียมแล้วยิ้มให้

“ว่าไง น้องชาย”

อ้ายหนวกเค้นหัวเราะ

“อ๋า ได้ซีเพื่อนอย่างมากก็แค่ตายเท่านั้น”

ฟื้นทำหน้าตื่น ๆ

“แกจะเอาเรื่องกับกันหรือ”

อ้ายหนวกเม้มปากแน่น

“กันชื่อเทียม ออกไปนอกบาร์ซีเพื่อน เจ้านายของกันน่ะ ท่านไม่ยอมเอาพิมเสนไปแลกกับเกลือหรอก”

ฟื้นพอจะรู้แล้วว่า เจ้าเทียมหูหนวกและเป็นองครักษ์ของเสี่ยหงวน เขาพยักหน้ากับเจ้าเทียมแล้วเดินนำหน้าพามือปืนหูหนวกออกไปจากห้องโถง

เจ้าบ๋อยหนุ่มก้มศรีษะคำนับอาเสี่ยแล้วยอมรับผิด

"ได้โปรดเถอะครับ ผมไม่ได้ดูถูกดูหมิ่นคุณเลย ผมได้ยินคุณสั่งวิสกี้ตราขาวสองโหล แต่ผมคิดว่าคุณพูดเผลอไปคุณคงหมายถึงสองขวด ผมก็นำมาให้เพียงสองขวด"

กิมหงวนหายโกรธแล้ว

"ทำไมถึงเข้าใจว่ากันพูดผิด"

คนรับใช้หน้าจ๋อย

"ก็ตามธรรมดา ใคร ๆ ก็สั่งเหล้ากันเพียงขวดเท่านั้นนี่ครับ สั่งตั้งสองโหลวพวกคุณคงทานไม่หมดแน่"

เสี่ยหงวนจุ๊ปาก

"อ้ายน้องชาย แกยังรู้จักกันน้อยเกินไป กันคืออาเสี่ยกิมหงวนมหาเศรษฐีอันดับหนึ่งของประเทศไทยที่กันสั่งวิสกี้มาสองโหลน่ะไม่ได้เอามากินอย่างเดียวกันจะเอามาล้างมือและบ้วนปาก ไป - ไปเอามาถ้าหัวหน้าบาร์เขากลัวว่ากันไม่มีเงินให้ก็ให้เขาทำบิลเงินสดมาเก็บเงินไปเลย อ้อ – เดี๋ยว" พูดจบกิมหงวนล้วงกระเป๋าเสื้อเชิ้ดหยิบธนบัตรใบละร้อยบาทออกมาปึกหนึ่งเป็นเงินจำนวนพันบาทส่งให้เจ้าบ๋อยหนุ่ม "เอ้าอั๊วะให้ลื้อไว้กินกาแฟ หรือลื้อจะเอาไปผูกคอหมาเล่นก็ตามใจหรือจะแจกขอทานก็ได้"

คนรับใช้นัยน์ตาเหลือก

"โอ้โฮ...ท่านเพิ่งพิมพ์มาใหม่ ๆ หรือครับ"

เสี่ยหงวนคำคอย่นแล้วตวาดแว๊ด

"แบ๊งค์ของรัฐบาลโว้ย ไม่ใช่แบ๊งค์เก๊ เอาไปซี อั๊วะรับรองว่าลื้อเป็นบ๋อยอีกสองปี ก็ไม่มีใครเขาใจดีที่ทิปลื้อมาก ๆ อย่างนี้"

เจ้าบ๋อยหนุ่มเกือบจะคิดว่าเขาฝันไป เขาตื่นเต้นยินดีเหลือที่จะกล่าวเขายกมือไหว้อาเสี่ยกิมหงวนอย่างพินอบพิเทาที่สุดแล้วเอื้อมมือรับธนบัตรมาถือไว้

"เป็นพระคุณหาที่สุดมิได้เชียวครับ ผมเกิดมาจากท้องพ่อท้องแม่ไม่เคยเห็นเศรษฐีคนไหนใจสปอร์ทเหมือนอย่างคุณเลย"

เสี่ยหงวนโบกมือแล้วยิ้มแป้น

"อย่ายอโว้ย ประเดี๋ยวกันให้แกหมดกระเป๋าไม่มีเงินจ่ายค่าเหล้าค่าอาหาร"

ดร.ดิเรก พูดเสริมขึ้นด้วยเสียงหัวเราะ

"ให้เขาไปเถอะ ค่าเหล้าค่าอาหารสองโต๊ะนี้กันเป็นคนจ่ายเอง"

อาเสี่ยยกมือจับข้อมือเจ้าบ๋อยหนุ่มแล้วกล่าวถาม

"อ้ายน้องชาย นักเลงคุมบาร์คนเมื่อกี้นี้น่ะเขาเป็นใครนะ"

"อ้อ – พี่ฟื้นครับ เป็นนักเลงใหญ่ในถิ่นนี้ขอรับ" เจ้าบ๋อยตอบนอบน้อมยำเกรง

"ฝีมือเขาแน่หรือ"

บ๋อยหนุ่มนิ่งคิด

“เรื่องนี้ผมไม่ทราบหรอกครับ เพราะผมเพิ่งมาทำงานได้อาทิตย์เดียวเท่านั้น แต่พวกบ๋อยและพ๊าทเน่อร์บอกผมว่าพี่ฟื้นฆ่าคนมาหลายคนแล้ว เป็นนักเลงที่มีอิทธิพลมาก กรุณาอย่างให้ผมเล่าอะไรให้คุณฟังไปกว่านี้เลยครับ ผมจะเดือดร้อน”

อาเสี่ยพยักหน้ารับ

“เอาละ ลื้อไปได้ ไปเอาตราขาวมาสองโหล อั๊วะจะเอาตราขาวล้างหน้าอากาศมันร้อนอ้าวเหลือเกิน ขอผ้าขนหนูผืนเล็ก ๆ สักห้าหกผืนนะ”

“ครับผม” บ๋อยหนุ่มรับคำอย่างเข้มแข็งแล้วพาตัวเดินไปจากที่นั้น

เสียงกระสุนปืนพกดังมาจากทางหลังตึกหนึ่งนัด แต่ผู้ที่อยู่ในห้องโถงของบาร์ไม่มีใครสนใจ เพราะดนตรีลีลาศเริ่มเพลงใหม่พอดี เจ้าคุณปัจจนึก ฯ ชะโงกหน้ากระซิบกระซาบบอกสี่สหายทันที

“เสร็จ – อ้ายฟื้นนักเลงคุมบาร์ ถูกอ้ายหนวกของอ้ายหงวนส่งไปนรกอย่างไม่มีปัญหา”

กิมหงวนยิ้มแป้น

“อ้ายหนวกของผมมันแน่ พรุ่งนี้ผมจะจ่ายรางวัลพิเศษให้มันสัก ๕,๐๐๐ บาท ผมคิดว่าขณะนี้อ้ายหนวกคงหนีกลับบ้านแล้ว”

เจ้าคุณปัจจนึก ฯ พยักหน้าเห็นพ้องด้วย

“ถูกละ มันคงไม่โง่พอที่จะกลับเข้ามาในบาร์นี้ อ้ายเทียมไม่เลวโว้ยอย่างนี้ซีถึงจะเรียกว่ามือปืน”

พนักงานรับใช้รวม ๓ คน ต่างนำวิสกี้ตราขาวใส่ถาดเดินตามกันมาเป็นแถว และตรงมาที่โต๊ะสี่สหาย จัดวางขวดวิสกี้ลงบนโต๊ะว่างอีกโต๊ะหนึ่งรวมสองโหล พอดีพร้อมด้วยผ้าขนหนูขนาดเล็ก ๖ ผืนเสร็จแล้วก็พากันกลับไป

นิกรยิ้มให้เพื่อนเกลอของเขาแล้วพูดเสียงอ้อแอ้ลิ้นไก่พันกัน

“มือปืนของเราคงจะใช้ได้ทุก ๆ คน...อึ๊ก...แหม...เมาซิบหายเลย”

พลมองดูนิกรอย่างขบขัน

“แกยังไม่ได้ดื่มเหล้าแม้แต่จิบเดียว เสือกบอกได้ว่าเมาแล้ว”

นิกรทำตาปรือ

“ไม่ได้เมาเหล้าโว้ย กันเมากับว่ะ กินเสียถึงคอหอยแล้ว โอย – เมาเหลือเกิน ถ้าได้ด้ามไม่กวาดกระทุ้งคอเห็นจะค่อยยังชั่วหน่อย”

ทันใดนั้นเอง ดร.ดิเรก ก็สะดุ้งเฮือกลืมตาโพลงเขาแลเห็นเจ้าฟื้นนักเลงคุมบาร์ “จัสมิน” พาตัวเดินเข้ามาทางประตูหลังบาร์ด้วยใบหน้ายิ้มแย้มแจ่มใส

“มายก๊อต...” นายแพทย์หนุ่มคราง “อ้ายฟื้นยังไม่ตายว่ะ”

พล นิกร กิมหงวนและเจ้าคุณปัจจนึก ฯ ต่างหันไปมองดูนักเลงใหญ่เป็นตาเดียว อาเสี่ยหน้าซีดเผือด

“อ๋อย ถ้ายังงั้นอ้ายหนวกของกันเสร็จแน่”

ฟื้นหยุดยืนข้างเสาใหญ่ต้นหนึ่ง แล้วโบกมือให้คณะพรรคสี่สหายในท่าทีเยาะเย้ย จอมอันธพาลเดินไปนั่งบนเก้าอี้เหล็กตัวหนึ่งทางด้านขวาของเคาเต้อร์ ล้วงกระเป๋าหยิบบุหรี่ไม้ขีดไฟออกมาจุดสูบในท่าทางสบายใจ

สี่สหายกับเจ้าคุณปัจจนึก ฯ หันมามองดูหน้ากัน

"ไม่มีปัญหาอะไร" เจ้าคุณปัจจนึก ฯ กล่าวกับสี่สหายอย่างเป็นงานเป็นการ "อ้ายหนวกถูกอ้ายฟื้นเก็บเสียแล้ว"

เสี่ยหงวนทำตาปริบ ๆ

"เอายังไงดีละครับ"

ท่านเจ้าคุณเปลี่ยนสายตามาที่นิกร

"จัดการให้อ้ายบอดฆ่าอ้ายฟื้นเสีย"

นิกรพยักหน้าเห็นพ้องด้วย

"ดีแล้วครับ ผมจะไปพูดกับมือปืนของผมเดี๋ยวนี้"

แล้วนิกรก็ลุกขึ้นเดินเข้าไปหามือปืนทั้งสามและเจ้าแห้วซึ่งกำลังดื่มเหล้ารับประทานอาหาร และสนทนากันอย่างครื้นเครง เจ้ากลิ่นอ้ายขาด้วนและเห็นนิกรก็รีบบอกเพื่อน ๆ

"เฮ้ย เจ้านายมา"

กลิ่น จวง เริ่มและเจ้าแห้วต่างเงียบกริบ ทั้งสี่คนต่างมองดูนิกรแล้วยิ้มให้ นิกรทรุดตัวลงนั่งเก้าอี้เหล็กตัวหนึ่ง

"รู้ไหม อ้ายเทียมถูกฆ่าตายแล้ว"

อ้ายตาบอดอ้าปากหวอ

"อ้ายเทียมตาย...นักเลงคุมบาร์ที่นี่ฆ่าอ้ายเทียมหรือครับ"

นิกรพยักหน้า

"ถูกแล้ว อ้ายเทียมกับอ้ายฟื้นนักเลงคุมบาร์พากันออกไป นอกบาร์สักครู่ก็มีเสียงปืนดังขึ้นหนึ่งนัด ทีแรกกันเข้าใจว่าอ้ายเทียมยิงนักเลงคุมบาร์ แต่แล้วเจ้าฟื้นก็กลับเข้ามาในบาร์ นั่งไขว่ห้างอยู่โน่นไงล่ะ"

อ้ายตาบอดทำตายิบ ๆ

"ชะ ชะ นั่งสูบบุหรี่โก้ไปเลย"

นิกรทำหน้าชอบกล

"ทำไมแกเห็นล่ะ"

อ้ายตาบอดหัวเราะ

"ผมเดาเอาน่ะครับ อย่างที่เขาเรียกว่าตาบอดสอดตาเห็น"

นิกรแยกเขี้ยวแล้วหัวเราะ

"ถึงเวลาแกแล้วจวง ในฐานะที่แกเป็นมือปืนของฉัน ฉันขอออกคำสั่งให้แกยิงอ้ายฟื้นเดี๋ยวนี้ และอย่าปฏิเสธเป็นอันขาด"

เจ้าจวงอมยิ้ม

“มันจะยากอะไรครับ ผมอยากฟังคำสั่งเช่นนี้จากคุณมานานแล้ว แต่ว่าอ้ายฟื้นมันอยู่ที่ไหนล่ะครับ”

นิกรชี้มือไปทางด้านขวาของเคาเตอร์

“นั่นยังไงล่ะ”

อ้ายตาบอดถอนหายใจลึก ๆ

“ผมมองเห็นเสียเมื่อไรล่ะครับ ให้ใครพาผมไปหน่อยซีครับ ผมจะเก็บอ้ายฟื้นเอง รับรองว่าถ้าผมอยู่ใกล้มันในระยะที่ผมได้กลิ่นของมัน กระสุนของผมจะไม่ผิดเป้าหมาย ถึงแม้ว่านัยน์ตาของผมจะมองไม่เห็นก็ตาม”

นิกรพยักหน้ารับทราบ แล้วหันมาทางอ้ายด้วน

“กลิ่น...แกช่วงพาจวงไปหาอ้ายฟื้นหน่อยซี”

อ้ายด้วนรีบรับคำสั่ง

“ได้ครับ ผมไปเป็นเพื่อนอ้ายบอดก็ดีเหมือนกัน ถ้าอย่างไรจะได้ช่วยกันสังหารอ้ายฟื้นเสีย เราสองคนจะแก้แค้นแทนอ้ายเทียมเอง”

นิกรยิ้มให้เจ้ากลิ่นมือปืนของพล

“เอาซี จูงมือได้แล้ว”

อ้ายตาบอดกับอ้ายขาด้วนต่างลุกขึ้นยืน อ้ายตาบอดกล่าวถามเพื่อนคู่หูของเขาด้วยเสียงกระซิบกระซาบ

อ้ายด้วนอดหัวเราะไม่ได้

“มึงตาบอดก็เฉย ๆ เถอะว่าอย่าพูดอะไรเลยไปเกาะแขนกูไป ถ้าเราสองคนฆ่าอ้ายฟื้นไม่ได้ก็อย่าเป็นมือปืนเลย เป็นตีนปืนดีกว่า”

มือปืนพิการทั้งสองคนต่างพากันไปจากที่นั้นนิกรลุกขึ้นเดินกลับไปที่โต๊ะของเรา ขณะนี้การลีลาศยังเป็นไปอย่างสนุกสนาน พ๊าทเน่อร์สาวสวยไม่ต่ำกว่า ๑๐ คน อยู่ในอ้อมกอดของหนุ่ม ๆ นักลีลาศ

อ้ายด้วนพาอ้ายบอดเดินไปที่ประตูด้านหลังแล้วกล่าวกับอ้ายบอดว่า

“รอกูอยู่นี่นะอ้ายจวง”

“อ้าว – มึงจะไปไหนล่ะ”

“ก็ไปท้าอ้ายฟื้นให้ลงไปดวลปืนกับมึงทางหลังตึกน่ะซี”

“อ้อ ดีแล้ว ไปเถอะอ้ายกลิ่น วันนี้กูต้องแสดงฝีมืออวดเจ้านายเสียหน่อย ถ้ากูฆ่าอ้ายฟื้นได้คุณนิกรก็คงจะเลี้ยงกูตลอดไป”

เจ้ากลิ่นมือปืนขาด้วนเดินกะโผลกกะเผลกเข้าไปหานักเลงคุมบาร์ “จัสมิน” และหยุดยืนเผชิญหน้าฟื้นในระยะใกล้ชิดเห็นฟื้นกำลังสนใจกับพ๊าทเนอร์สาวสวยคนหนึ่งซึ่งเป็นลูกครึ่งและเพิ่งเข้ามาทำงานเมื่อสองสามวันนี้ เขาจุ๊ปากเมื่อเห็นกลิ่นเข้ามายืนขวางทางเขา แล้วก็ล้วงมือเข้าไปใน กระเป๋ากางเกงด้านหลังหยิบธนบัตรปึกหนึ่งออกมา ส่งธนบัตรราคา ๑๐ บาท หนึ่งฉบับให้อ้ายด้วน

“เอ้า – ไป ๆ ๆ ไปให้พ้น ทีหลังอย่าเข้ามาขอในนี้นะโว้ยแขกเหรื่อเขาจะรำคาญ”

อ้ายด้วนทำคอย่อย่นแล้วขบกรามกรอด

“พี่ชายอย่าเข้าใจผิด กันเป็นมือปืนไม่ใช่ขอทานโว้ย ดูเสียก่อนกางเกงขาสั้นผ้าดิ้น เสื้อเชิ๊ตแม็คกรีเกอร์ ขอทานมีใช้หรือวะ”

เจ้าฟื้นมองดูกลิ่นอย่างขบขันแล้วหัวเราะจนหน้าหงาย

“แกน่ะเรอะมือปืน โอย...กูอยากหัวเราะให้ขาดใจตายไปเลย อ้ายหน้าโง่คนไหนวะที่มันจ้างคนขาด้วนเป็นมือปืน”

“หยุด” เจ้ากลิ่นตวาด “อย่างก้าวร้าวเจ้านายของกันโน่น – เพื่อนของกันยืนอยู่ที่ประตูนั่น เขาต้องการยิงกับแกตัวต่อตัว”

เจ้าฟื้นหันขวับไปทางประตูข้างตึก แล้วขมวดคิ้วย่น

“คนตาบอดคนนั้นน่ะหรือ”

“เออนั่นแหละ เขาคือมือปืนเร็วที่มือแม่นที่สุด”

คราวนี้เจ้าฟื้นทำหน้าเหมือนกับจะร้องไห้

“เฮ้อ กันไม่อยากจะทำบาปฆ่าคนพิการหรอกโว้ย เมื่อกี้กันก็ยิงมือปืนหูหนวกคว่ำไปคนหนึ่งแล้ว ถ้าจะดวลปืนกับกันก็หาคนที่สมประกอบมาสู้กับกันเถอะวะ อ้ายบอดนี่น่ะอย่าว่าแต่ยิงกันเลย ยิงหมาก็ให้ถูกเถอะ”

อ้ายด้วนชักฉิว

“อย่าแกล้งพูดบ่ายเบี่ยง ถ้าแกแน่จริงออกไปหลังตึกเดี๋ยวนี้ เพื่อดวลปืนพกกับอ้ายบอดเพื่อนของกันตัวต่อตัว”

ฟื้นถอนหายใจอีกครั้งหนึ่งแล้วสั่นศรีษะช้า ๆ

“เอา – เมื่อเขาอยากตายกันก็ช่วยอะไรไม่ได้ ลูกผู้ชายอย่างกันไม่เคยปฏิเสธคำท้าของใครหรอกเพื่อน ดีเหมือนกันกันจะช่วยส่งอ้ายบอดไปนรก ชาติหน้ามันจะได้มองเห็นโลกบ้าง”

นักเลงใหญ่ลุกขึ้นยืน เดินตามอ้ายด้วนเข้าไปหาอ้ายบอด ต่อจากนั้นทั้งสามคนก็พากันออกไปทางหลังบาร์ คณะพรรคสี่สหายกับเจ้าคุณปัจจนึก ฯ ต่างใจเต้นระทึกไปตามกันเต็มไปด้วยความเป็นห่วงอ้ายบอดกับอ้ายด้วน

ใน ๕ นาทีนั้นเอง เสียงปืนพกดังแว่วเข้ามาในบาร์สามสี่นัด สี่สหายกับเจ้าคุณปัจจนึก ฯ ต่างรีบยกแก้วเหล้าขึ้นดื่ม ผู้ที่อยู่ในบาร์บางคนได้ยินเสียงปืนก็เกิดความสนใจถึงกับเรียกบ๋อยมาถาม แต่บ๋อยชี้แจงให้ฟังว่าไม่ใช่เสียงปืนเป็นเสียงระเบิดของท่อไอเสียจากเครื่องกำเนิดไฟฟ้า

ต่อมาอีกในราว ๑๐ นาที สี่สหายกับเจ้าคุณปัจจนึก ฯ ก็ตกตะลึงไปตามกัน เมื่อแลเห็นฟื้นเดินผิวปากเข้ามาในบาร์ในท่าทีสบายอกสบายใจ

“แย่มัน” เจ้าคุณปัจจนึก ฯ ครา “อ้ายด้วนกับอ้ายบอดเสร็จไปอีกสองศพแล้ว”

พลยิ้มให้กับเจ้าคุณปัจจนึก ฯ

“อย่าเพิ่งวิจารณ์อะไรเลยครับ ฟื้นมันกำลังเดินเข้ามาหาเรา”

นักเลงคุมบาร์ “จัสมิน” เดินเข้ามาที่โต๊ะคณะพรรคสี่สหาย เขาแสดงความเป็นอันธพาล ดึงเก้าอี้เหล็กตัวหนึ่งออกมาจากโต๊ะ แล้วทรุดตัวนั่งระหว่างอาเสี่ยกิมหงวนกับนิกร พลไม่พอใจก็ทำท่าจะปะทะกับฟื้น แต่เจ้าคุณปัจจนึก ฯ สั่นศีรษะห้ามไว้

ฟื้นมองดูหน้าสี่สหายทีละคนแล้วหัวเราะหึ ๆ

“ผมเสียใจเหลือเกินครับที่ผมได้ส่งมือปืนของพวกคุณไปนรกแล้วรวมสามคนด้วยกัน”

ดร.ดิเรก ยิ้มแห้ง ๆ

“ไม่ต้องมาแสดงความเสียใจกับเราหรอก เป็นที่รู้กันแล้วว่าชีวิตของมือปืนทุกคนนั้นเหมือนกับแขวนอยู่บนเส้นด้ายใครเพลี่ยงพล้ำนิดเดียวก็ต้องตาย”

ฟื้นหัวเราะอย่างขบขัน

“แต่มือปืนของคุณไม่ได้ตายเพราะคู่ต่อสู้หรอกนะครับ”

อาเสี่ยกิมหงวนชักแปลกใจ

“อธิบายให้กันฟังหน่อยซิ แกหมายความว่ากระไร”

เจ้าฟื้นยิ้มน้อยยิ้มใหญ่

“เมื่อกี้นี้พวกคุณส่งมือปืนตาบอดไปท้ายิงกับผมโดยมีคนขาด้วนเป็นพี่เลี้ยง ความจริงผมไม่อยากฆ่าคนพิการเลย แต่เมื่อเขาท้าผม ผมก็เป็นลูกผู้ชายคนหนึ่งผมก็จำเป็นต้องรับคำท้าเขา”

เจ้าคุณปัจจนึก ฯ พูดโพล่งขึ้นทันที

“แล้วยังไง”

จอมพันธพาลหันมายิ้มให้เจ้าคุณปัจจนึก ฯ

“ผมก็ต้องดวลปืนกับอ้ายบอดน่ะซีครับ และตกลงให้อ้ายด้วนเป็นทสกรรจ์ให้เรา ผมจึงพยายามชี้แจงให้นายตาบอดฟังว่า เขาเป็นคนพิการนัยน์ตามองไม่เห็นผมไม่อยากยิงกับเขาเลย เพราะเขาไม่มีทางเอาชนะผมได้นอกจากจะถูกผมยิงทิ้งแทนที่เขาจะรับฟัง เขากลับโมโหโทโสผม แสดงนิสัยเลือดร้อนหุนหันพลันแล่นชักปืนออกมายิงผม แต่แล้วกระสุดของเขาก็ถูกอ้ายด้วนล้มลง อ้ายด้วนถูกยิงก็ลืมนึกว่าเป็นเพื่อนกันควักปืนออกมายิงอ้ายบอด ถูกหน้าอกทะลุออกข้างหลัง อ้ายบอดยิงอ้ายด้วนอีกนัดแล้วล้มลง ต่างคนต่างสิ้นใจตายในเวลาไล่ ๆ กัน โดยที่เขาฆ่ากันเอง”

สี่สหายกับเจ้าคุณปัจจนึก ฯ ลืมตาโพลง

“อ้ายบอดกับอ้ายด้วนตายแล้ว” นิกรคราง

“ครับ – ตายแหง ๆ สำหรับบอดก่อนที่เขาจะสิ้นใจผมได้ยินเขาร้องออกมาดัง ๆ ว่า ขอให้คุณนิกรจงเจริญ”

“โถ” นิกรอุทานแล้วมองดูเพื่อนเกลอของเขา “น่าสงสารจวงมาก เขามีความจงรักภักดีต่อกันเหมือนผู้บังคับการเรือประจัญบาน “มิสมารค” ที่มีต่อฮิตเล่อร์ ก่อนที่เขาจะจมไปกับเรือเขาได้ส่งโทรเลขไปถึงฮิตเล่อร์มีข้อความสั้น ๆ ว่า ขอให้ท่านฟูแรจงเจริญ”

เจ้าฟื้นพยักหน้ากับนิกร

“คุณจะจัดการในเรื่องศพลูกน้องของคุณทั้งสามคนอย่างไรก็เอาซีครับ ผมรวมศพไว้ในสวน สำหรับมือปืนหูหนวกเขาได้ยิงต่อสู้กับผมอย่างลูกผู้ชาย แต่เขาเสียท่าผม เลยถูกผมยิงกรอกหูขวาคว่ำข้าวเม่าไปเลย”

อาเสี่ยถอนหายใจเฮือกใหญ่

“โธ่ – น่าสงสาร นึกว่าจะเอาไว้คุยกันเล่นแก้เหงาตายเสียแล้ว” พูดจบกิมหงวนก็มองดูหน้าพี่เบิ้มแห่งบาร์ “จัสมิน” แล้วกล่าวต่อ “น้องชายเราไม่เสียใจหรอกที่เราต้องเสียมือปืนไปตั้ง ๓ คน เพราะตามธรรมดาพวกมือปืนทั้งหลายนั้นก็ล้วนแต่มีชีวิตอยู่เพื่อรอความตาย กันยอมรับนับถือในฝีมือของแกแต่อยากจะขอให้มือปืนคนสุดท้ายของฉันได้ทดสอบฝีมือกับแกอีกคนหนึ่ง”

จอมนักเลงยิ้มละไม

“ได้ซีครับ การต่อสู้กันแบบลูกผู้ชายตัวต่อตัวผมชอบมาก ใครดีใครอยู่ใครพลาดใครก็เน่า อ้า – ไหนล่ะครับมือปืนของคุณที่จะให้สู้กับผม”

นิกรพูดเสริมขึ้น

“โน่น – เขานั่งอยู่โต๊ะโน้น” แล้วนิกรก็กวักมือเรียกอ้ายใบ้มือปืนคนสุดท้าย ซึ่งเป็นมือปืนประจำตัว ดร.ดิเรก

“เฮ้ – มานี่โว้ยเริ่ม”

เจ้าแห้วส่งภาษาใบ้บอกเริ่มให้รู้ว่าเจ้านายเรียก อ้ายใบ้รีบลุกขึ้นยืน พาตัวเดิน เข้ามาหา คณะพรรคสี่สหาย เริ่มหยุดยืนวางท่าทางให้สง่าผ่าเผย ดร.ดิเรก กล่าวกับเจ้าฟื้นอย่างภาคภูมิ

“นี่แหล่ะมือปืนของฉัน”

นักเลงคุมบาร์พยักหน้ารับทราบแล้วกล่าวกับอ้ายใบ้

“กันพร้อมแล้วน้องชาย”

อ้ายใบ้อมยิ้ม

“แอ๊แน๊ะแอ๊ะแอ๊ ปัง ๆ อู...แว๊ะ ๆ”

เจ้าฟื้นทำคอย่นหลับตาปี๋ และแล้วเขาก็มองดูเจ้าเริ่มอย่างปลงอนิจจัง เจ้าใบ้พยักหน้าหงึก ๆ ชี้หน้าอกตัวเองทำกิริยาบอกใบ้ให้รู้ว่าเขาเป็นมือปืนชั้นดี นักเลงคุมบาร์ “จัสมิน” เต็มไปด้วยความสมเพชเวทนา เขากล่าวกับสี่สหายว่า

“จะให้ผมยิงกับคนใบ้หรือครับ”

“ออไร๋” ดร.ดิเรก พูดยิ้ม ๆ “อย่านึกว่าคนใบ้ยิงปืนไม่เป็น คนใบ้ก็มีหัวใจเหมือนกันนะน้องชาย”

ฟื้นถอนหายใจเฮือกใหญ่

“ไม่ใช่ใบ้อย่างเดียวนี่ครับ แขนเขาคอกด้วย”

กิมหงวนพูดตัดบท

“เถอะน่า ลองดูหน่อยเถอะ อ้ายใบ้ของเราคนนี้ยิงคนตายมาหลายสิบคนแล้ว”

ฟื้นลุกขึ้นยืนแล้วยกมือขวาตบหลังเริ่มค่อนข้างแรง

“ไง – อ้ายเพื่อนเกลอ กันน่ะไม่อยากจะฆ่าแกหรอก แต่เมื่อเจ้านายของแกเชื่อว่าแกเป็นมือปืนชั้นดีก็ลองดู”

อ้ายใบ้ยิ้มแป้น

“อู – แอแอ๊ะแม๊ะแอ๊ะ แอะแอะแบ๊”

เจ้าฟื้นฟังภาษาใบ้ไม่ออกก็กลืนน้ำลายเอื๊อก เขายกมือจับแขนเริ่มพาเดินออกไปจากห้องโถง สี่สหายกับเจ้าคุณปัจจนึก ฯ ต่างรู้สึกตื่นเต้นอีก ถ้าอ้ายใบ้ถูกยิงตายไปอีกคนหนึ่งทุกคนก็จะต้องหามือปืนใหม่แทนมือปืนพิการชุดนี้

กิมหงวนกล่าวกับเพื่อน ๆ ว่า

“มือปืนของเราไม่ได้ความเลยโว้ย คิด ๆ ดูเหมือนกับว่าพี่สิงห์แกล้งเรา ไม่เคยมีใครในโลกที่เขาจะจ้างมือปืนพิการไว้เป็นมือปืนของเขา”

เจ้าคุณปัจจนึก ฯ เห็นพ้องด้วย

“อาก็แปลกใจเหมือนกัน นายสิงห์คงจะมีเจตนาอะไรบางอย่างถึงได้จัดหามือปืนไม่สมประกอบมาให้พวกแกและ ๓ คนถูกเขายิงม่องเท่งไปแล้ว เหลืออ้ายใบ้อีกคนเดียว ประเดี๋ยวก็คงรู้ดีรู้ชั่ว”

ดร.ดิเรก ว่า “อ้ายใบ้ของผมอาจจะฆ่าเจ้าฟื้นเสียก็ได้”

พลหัวเราะหึ ๆ

“เป็นความหวังเพียงเปอร์เซ็นต์เดียวเท่านั้น”

ความเงียบเกิดขึ้นชั่วขณะ เจ้าคุณปัจจนึก ฯ หันไปทางเจ้าแห้ว ซึ่งกำลังก้มหน้าก้มตารับประทานอาหารอยู่ตามลำพัง

“อ้ายแห้ว อ้ายแห้วโว้ย”

เจ้าแห้วเงยหน้าขึ้นมองดูแล้วรีบลุกขึ้นเดินเข้ามาหา

“รับประทานผมไม่สู้นะครับ เรื่องยิงกันผมไม่ชอบ”

ท่านเจ้าคุณกลืนน้ำลายเอื้อก

“ฉันไม่ได้เรียกแกมาเพื่อให้แกเตรียมดวลปืนพกกับนายฟื้นหรอก ฉันจะใช้แกให้โทรศัพท์ไปถึงนายสิงห์”

เจ้าแห้วยิ้มออกมาได้

“รับประทานโทรไปว่ายังไงครับ”

“ก็เล่าให้เขาฟังน่ะซีว่า มือปืนขี้กะโล้โท้ของเขาทั้ง ๔ คนน่ะ ถูกนายฟื้นนักเลงคุมบาร์ที่นี่ยิงตายไป ๓ คนแล้ว เหลืออ้ายใบ้เป็นคนสุดท้ายอีกสักครู่ก็คงตายบอกเขาว่าพวกเราตกอยู่ในความคับขัน ขอให้นายสิงห์พาพรรคพวกมาช่วยเราโดยเร็ว”

นิกรยิ้มให้เจ้าคุณปัจจนึก ฯ

“ดีทีเดียวครับ ให้พี่สิงห์มาที่นี่พวกเราจะได้ปลอดภัย บางทีเราอาจจะได้ดูพี่สิงห์ดวลปืนกับเจ้าฟื้นก็ได้ ผมไปโทรเองดีกว่า จะได้พูดกันรู้เรื่อง” พูดจบนิกรก็ลุกขึ้นเดินไปทางเคาเต้อร์

เจ้าแห้วรีบกลับไปนั่งโต๊ะของเขาตามเดิมจัดการกับอาหารและเหล้าอันมากมายเต็มโต๊ะ นิกรยืนพูดโทรศัพท์อยู่ที่เคาเตอร์ในราว ๕ นาที ก็เดินผ่านฟลอร์ลีลาศกลับมาที่โต๊ะ

“ว่าไงอ้ายกร” พลถาม “ได้พูดกับพี่สิงห์หรือเปล่า”

นิกรทรุดตัวลงนั่ง

“เรียบร้อย กันเรียกพี่สิงห์เป็นคนรับสายพอดี กันเล่าเรื่องให้เขาฟังโดยละเอียด นับตั้งแต่อ้ายหงวนเกิดปะทะคารมกับเจ้าฟื้น จนกระทั่งมือปืนของเราถูกยิงตายไป ๓ คน และอ้ายใบ้ก็กำลังจะจบชีวิตในสองสามนาทีนี้”

พลยิ้มเล็กน้อย

“แกต่อว่าเขารึเปล่า ที่เขาเอามือปืนสับปะรังเคมาให้เรา”

นิกรพยักหน้า

“ต่อว่าแล้ว พี่สิงห์เขายอมรับผิดและว่าเขาจะมาถึงบาร์ “จัสมิน” ภายในครึ่งชั่วโมงนี้”

เสี่ยหงวนยิ้มออกมาได้

“ค่อยยังชั่วหน่อย ถ้าพี่สิงห์มานี่กันจะขอร้องให้พี่สิงห์ปราบอ้ายฟื้น พวกเราก็คงจะได้เห็นสิงห์เฒ่าขย้ำกระทิงหนุ่มเขาคงจะได้เห็นชั้นเชิงลวดลายของราชาอันธพาลในครั้งนี้”

เสียงปืนพกดังขึ้นติด ๆ กันสามสี่นัด คราวนี้ผู้ที่อยู่ในบาร์ส่วนมากแสดงท่าทีตื่นเต้นไปตามกัน แต่พนักงานรับใช้ได้อธิบายให้ทราบว่า เสียงที่เกิดขึ้นนั้นเป็นเสียงระเบิดจากท่อไอเสียของเครื่องกำเนิดไฟฟ้า

สี่สหายกับเจ้าคุณปัจจนึก ฯ มองดูหน้ากัน พลกล่าวถาม ดร.ดิเรก เบา ๆ

“แกว่าเสียงปืนที่ได้ยินเป็นกระสุนขนาดไหน”

นายแพทย์หนุ่มยิ้มแห้ง ๆ

“เข้าใจว่า ซุปเปอร์คอลท์ ๑๑ มม. เพราะมันดังมาก”

เสี่ยหงวนอ้าปากหวอ

“ถ้ายังงั้นอ้ายใบ้ของแกไปสู่ที่ชอบแล้วหมอ เพราะอ้ายใบ้ใช้ปืนพกรีวอลเว่อร์ ๙ มม. โธ่ – ตายเสียแล้ว เป็นอันว่ามือปืนชั้นตีนของเราถูกฆ่าตายหมดทั้ง ๔ คนไม่ได้ความสักคนเดียว”

นิกรถอนหายใจเฮือกใหญ่

“พวกเราลุกขึ้นยืนไว้อาลัยให้มือปืนของเราสักหนึ่งนาทีเถอะวะ”

เจ้าคุณปัจจนึก ฯ อดหัวเราะไม่ได้

“ไม่ต้องโว้ย มันตายเสียได้ก็ดีแล้วไม่ต้องทนทุกข์ทรมาน แต่ละคนล้วนแต่พิการไม่สมประกอบ”

เสียงดนตรีลีลาศดังกระหึ่มขึ้นแล้วในจังหวะอันเร่าร้อนหนุ่มสาวต่างพากันออกลีลาศกันอย่างสนุกสนาน ถึงแม้อากาศต้นเดือนพฤษภาคาจะร้อนอบอ้าว หนุ่มสาวเหล่านี้ก็ไม่รู้สึกร้อนแม้แต่น้อย

ดร.ดิเรก ยกแก้วสีเหลืองขึ้นจิบ ใบหน้าของนายแพทย์หนุ่มเศร้าหมองไปเล็กน้อย

“เสียใจมากหรือหมอ” พลถาม

“ออไร๋ ทั้งเสียใจทั้งสงสารอ้ายใบ้ เขาเป็นคนที่น่าสงสารมากทีเดียวต่อไปกันเห็นจะไม่จ้างมือปืนอีกแล้ว จ้างแขกยามประจำตัวดีกว่า”

ทันใดนั้นเอง อาเสี่ยกิมหงวนก็ร้องขึ้นดัง ๆ

“อ้ายใบ้ อ้ายใบ้ไม่ตาย มาโน่นแล้ว โอไชโยอ้ายใบ้ฆ่าอ้ายฟื้นเสียแล้ว”

ไม่ต้องสงสัยว่าสี่สหายกับเจ้าคุณปัจจนึก ฯ จะตื่นเต้นยินดีสักเพียงใด ทุกคนเผ่นพรวดลุกขึ้นยืนแล้ววิ่งเข้าไปหาเริ่มหรืออ้ายใบ้ ดร.ดิเรก ปิติยินดีมากกว่าเพื่อน เพราะเจ้าเริ่มเป็นมือปืนประจำตัวเขา ในเวลาเดียวกันนี้เองเจ้าแห้วก็วิ่งปุเลง ๆ ตรงเข้ามาหยุดยืนข้างสี่สหาย

ดร.ดิเรก ยื่นมือให้อ้ายใบ้จับ

“แกเก่งมาเริ่ม อ้ายฟื้นถูกแกยิงตายแล้วใช่ไหม”

เจ้าใบ้สั่นศรีษะ

“แอ๊ะแบ๊ะแอแอ๊ะแอ๊ะ”

นายแพทย์หนุ่มทำหน้าชอบกล หันมาทางนายจอมทะเล้น

“แกช่วยเจรจากับเจ้าเริ่มหน่อยเถอะวะ กันอยากรู้ว่ามันยิงเจ้าฟื้นตายแล้วใช่ไหม ช่วยถามมันให้ละเอียด”

นิกรพยักหน้ารับทราบแล้วเริ่มเจรจากับเจ้าใบ้ทันทีโดยใช้ภาษาใบ้พูดโต้ตอบกัน นิกรพูดภาษาใบ้ได้คล่องแคล่วมากนอกจากนี้ยังทำมือทำไม้ประกอบไปด้วย ซึ่งเจ้าใบ้พอใจสนทนากับนิกรมากที่สุด เพราะเข้าใจกันดี ทั้งสองสนทนากันในราว ๕ นาที นิกรกับเจ้าใบ้ต่างก็หัวเราะงอหายเหมือนกับว่ามีเรื่องขบขันที่สุด พลนิกร กิมหงวน ดร.ดิเรก และเจ้าคุณปัจจนึก ฯ กับเจ้าแห้วยืนทำตาปริบ ๆ อ้ายใบ้กับนิกรต่างหัวเราะลงลูกคอเอิ๊ก ๆ ในที่สุดกิมหงวนก็ยกเท้าเหวี่ยงลูกแปถูกก้นนิกรดังป้าบ แล้วยกมะเหงกเขกกบาลอ้ายใบ้ดังโป๊กทำให้การหัวเราะสิ้นสุดลงทันที

“หัวเราะหาหอกอะไรกันวะ” อาเสี่ยเอ็ดตะโร นิกรยกหลังมือเช็ดน้ำตา

“มันขันนี่หว่า อ้ายใบ้มันเล่าให้ฟังว่ามันไล่ยิงเจ้าฟื้นรอบ ๆ สวนหลังตึกนี้”

ทุกคนนิ่งฟังอย่างสนใจ

“แล้วยังไง” พลถาม

“พอมันจะยิงเสียงเครื่องยนต์ทำไฟฟ้าก็ระเบิดปัง ๆ อ้ายใบ้นึกว่าเจ้าฟื้นยิงมันก็วิ่งหนีอย่างไม่คิดชีวิตวิ่งไปวิ่งมาชนกันหกล้มเกิดชกกันอุตลุด”

ดร.ดิเรก ยิ้มออกมาได้

“เร็ว – เล่าต่อไปโว้ยกำลังสนุก อ้ายใบ้ชกเจ้าฟื้นหมอบไปแล้วยิงซ้ำใช่ไหมอ้ายกร”

นิกรหัวเราะ

“มันตรงกันข้ามน่ะซี อ้ายฟื้นชกคางอ้ายใบ้ทีเดียวเท่านั้นอ้ายใบ้ก็นั่งตาเหล่หมดเรี่ยวหมดแรง”

ดร.ดิเรก ค่อย ๆ หันมาดูหน้าเจ้าเริ่มมือปืนของเขาแล้วพูดเสียงหนัก ๆ แสดงความไม่พอใจอ้ายใบ้

“เอ็กสคิ้วมี...ถุย เก๊ทเอ๊าท์...เก๊ทเอ๊าท์”

เจ้าเริ่มหน้าจ๋อย ยกมือไหว้ ดร.ดิเรก แล้วพาเจ้าแห้วกลับไปนั่งที่โต๊ะอาหารตามเดิม นิกรแหกปากหัวเราะอีกเหมือนกับว่าเขาได้รับความขบขันที่สุดในชีวิตของเขา นิกรพูดพลางหัวเราะพลาง

“กลับไปนั่งที่โต๊ะเถอะ กันจะเล่าความจริงให้ฟัง”

ทุกคนเดินตามนิกรกลับไปนั่งที่โต๊ะนั้น

“ความจริงอะไรวะอ้ายกร” กิมหงวนถาม

นิกรยิ้มน้อยยิ้มใหญ่

“มือปืนของเราไม่มีใครตายหรอก อ้ายใบ้มันบอกว่าเจ้ากลิ่นกับเจ้าจวงและเจ้าเทียมยังมีชีวิต นั่งสะลึมสะลืออยู่ข้างโรงครัวถูกชกหน้าตาฟกช้ำดำเขียวไปตามกัน”

พล , กิมหงวน , ดร.ดิเรก และท่านเจ้าคุณ อ้าปากหวอไปตามกันก่อนที่ใครจะพูดอะไรต่อไป เจ้าฟื้นนักเลงคุมบาร์ก็เดินนำหน้าพามือปืนทั้ง ๓ เข้ามาในบาร์ กลิ่น , จวง และเทียมเดินตุปัดตุเป๋ แต่ละคนปากคอปลิ้นเหมือนครุฑนัยน์ตาเขียวปั้ด

มือปืนพิการทั้ง ๓ คนเต็มไปด้วยความอดสูละอายใจต่างเดินผ่านโต๊ะคณะพรรคสี่สหายตรงไปที่โต๊ะเจ้าแห้วซึ่งนั่งดื่มเหล้าอยู่กับอ้ายใบ้ อ้ายตาบอดเดินเร็วเกินไปถึงกับปะทะเก้าอี้เหล็กตัวหนึ่งเสียงดังโครม

เจ้าฟื้นเดินเข้ามานั่งร่วมโต๊ะกับสี่สหายและเจ้าคุณปัจจนึก ฯ เข้ายิ้มให้ทุก ๆ คนแล้วกล่าวว่า

“ไม่มีอะไรหรอกครับ ผมกระเซ้าพวกคุณเล่นสนุก ๆ น่ะ ผมเป็นลูกผู้ชายคนหนึ่งจะให้ผมข่มเหงรังแกคนพิการนั้นผมทำไม่ได้ แต่เมื่อเขาชักปืนออกมาจะยิงผม ผมก็ต้องเตะและชกเขาบ้างเพื่อป้องกันตัวให้รอดพ้นจากถูกยิงเท่านั้น ขอให้คุณกับผมอย่ามีอะไรกันเลยครับที่ผมล่วงเกินไปบ้างผมขอโทษอภัยให้ผมเถอะครับ”

เสี่ยหงวนยิ้มแห้ง ๆ ยื่นมือให้ฟื้นจับ

“ยินดีเป็นมิตรกับแกฟื้น กันคืออาเสี่ยกิมหงวน มหาเศรษฐีแห่งประเทศไทย นี่ พล พัชราภรณ์ เศรษฐีใหญ่เหมือนกัน คนนั้น นิกร การุณวงศ์ รวยน้อยหน่อยมีในราว ๒๐ ล้าน นั่นด้อกเตอร์ดิเรกเป็นหมอและนักวิทยาศาสตร์ชั้นดี คนนั้นญาติผู้ใหญ่ของกันเอง ท่านคือพระยาปัจจนึกพินาศ แล้วแกอย่าแปลกใจศรีษะของท่านล้านจริง ๆ ไม่ใช่เอาหัวล้านกระดาษมาใส่”

เสียงหัวเราะดังขึ้นอย่างครื้นเครง ทันใดนั้นเองพลก็ร้องขึ้นดัง ๆ

“พี่สิงห์มา”

การสนทนาสิ้นสุดเพียงเท่านี้ ยอดอันธพาลเดินผ่านประตูด้านหน้าตึกเข้ามาในบาร์อย่างอาจหาญ สิงห์แต่งกายแบบอาเสี่ยกระเป๋าหนัก สวมกางเกงขายาวปาล์มบิชสีเทา เสื้อเชิ้ตฮาวายยี่ห้อชั้นเยี่ยมเอวปล่อย มือขวาถือกระเป๋าเอกสารขนาดกะทัดรัด เขามาคนเดียวโดยไม่มีใครติดตาม

หลายต่อหลายคนต่างระบุชื่อเขา พี่สิงห์...พี่สิงห์...พี่สิงห์ พวกพ๊าทเน่อร์ นักดนตรี ตลอดจนผู้ที่มาเที่ยวพักผ่อนหย่อนใจโดยมากรู้จักเขา ถึงสิงห์เลิกเป็นนักเลง อิทธิพลของสิงห์ก็ยังมีอยู่เหนือพวกนักเลงทั้งหลาย คนแก่อายุตั้งแต่ ๘๐ ยังเรียกเขาว่าพี่สิงห์ เด็กอายุ ๓ ขวบก็เรียกพี่สิงห์

อาเสี่ยกิมหงวนโบกมือให้และร้องเรียก

“พวกเราอยู่นี่สิงห์”

สิงห์เดินเข้ามาหา พวกมือปืนทั้ง ๔ คนรีบลงจากเก้าอี้หมอบซ่อนตัวอยู่ใต้โต๊ะทิ้งเจ้าแห้วไว้คนเดียว เจ้าฟื้นนักเลงคุมบาร์ค่อย ๆ ลุกขึ้นยืนประนมมือไหว้สิงห์อย่างนอบน้อม

“สวัสดีครับพี่สิงห์”

เสือเฒ่าเค้นหัวเราะ

“อย่าสวัสดีข้าเลยไอ้ฟื้น เอ็งฆ่าเด็กของข้าตั้งสามสี่คนข้ามานี่ก็เพื่อจะส่งเอ็งไปนรก”

เจ้าฟื้นอกสั่นขวัญแขวน ใบหน้าซีดเผือดเพราะความเกรงกลัว

“โธ่...พี่ครับ ผมสาบานได้ว่าผมไม่ได้ฆ่าเด็กของพี่เลย โน่นครับทั้งสี่คนแอบอยู่ใต้โต๊ะนั่น”

สิงห์เผลอตัวหัวเราะก้าก ยกมือตบศีรษะเจ้าฟื้นเบา ๆ

“อย่าปอดลอยไปหน่อยเลย ข้าล้อเอ็งเล่นน่ะ ข้าเห็นแล้วอ้ายพวกมือปืนพิการมันหลบหน้าข้า ไงวะ อ้ายฟื้นได้คุมบาร์นี้เห็นจะร่ำรวยขึ้นซีนะ”

ฟื้นยิ้มแห้ง ๆ

“ก็ค่อยยังชั่วขึ้นครับ นั่งขีดวันที่”

“เออ...ขอบใจ เอ็งไปไหนก็ไปเถอะข้าจะคุยกับพรรคพวกของข้า”

เจ้าฟื้นยกมือไหว้สิงห์อีกครั้งหนึ่งแล้วเดินก้มต้วไปจากโต๊ะนั้นความใหญ่ยิ่งของเจ้าฟื้นไม่มีเหลืออยู่อีกเลย จอมอันธพาลทรุดตัวนั่งร่วมโต๊ะกับคณะพรรคสี่สหายแล้วต่อว่านิกรทันที

“คุณทำให้ผมตกอกตกใจ หลอกผมได้ว่าเด็กของผมถูกอ้ายฟื้นยิงตายหมด รีบมาเสียแทบแย่”

นิกรยิ้มแห้ง ๆ

“ผมไม่ได้โกหกพี่สิงห์หรอกครับ แต่ผมเข้าใจผิดคิดว่ามือปืนของเราถูกฆ่าตายจริง ๆ” พูดจบนิกรก็หันไปดูพวกมือปืน “เฮ้ย ลุกขึ้นกินอะไรกันต่อไปเถอะโว้ย พี่สิงห์เขาเห็นแล้ว”

๔ มือปืนต่างค่อย ๆ ลุกขึ้นจากโต๊ะทำหน้าเหยเกไปตามกัน สิงห์ได้ซักถามเรื่องราวที่เกิดขึ้น สี่สหายกับท่านเจ้าคุณปัจจนึก ฯ ได้เล่าให้ฟังโดยละเอียด

สิงห์หัวเราะเสียงลั่นบาร์จัสมินโดยไม่เกรงกลัวใคร เขาหัวเราะอย่างขบขันที่สุด แล้วกล่าวกับสี่สหายว่า

“พวกคุณก็น่าจะรู้ว่าคนง่อยเปลี้ยเสียขาแขนด้วนหูหนวกตาบอดนั้น มันเหมาะที่จะเป็นขอทานมากกว่ามือปืน ฮ่ะ ฮ่ะ ผมน่ะไม่อยากให้พวกคุณติดคุกในคดีฆ่าคนตายรู้ไหมครับ ผมถึงจัดมือปืนพิการเหล่านี้ให้พวกคุณ ซึ่งไม่ช้าคุณก็คงจะเบื่อและส่งคืนผม เพราะอ้ายสี่คนนี่แม้แต่จะสู้กับหมาก็ไม่ไหวแล้ว ถ้าผมจัดหามือปืนจริง ๆ ให้พวกคุณ มันเกิดไปยิงใครเขาตายเข้าพวกคุณก็ต้องเป็นจำเลยด้วย เชื่อผมเถอะครับอย่างพวกคุณไม่จำเป็นต้องมีมือปืนคุ้มกันหรอกครับ เดี๋ยวนี้นักเลงอันธพาลหรือมือปืนไปชุมนุมกันอยู่ที่คุกลาดยาวหมดแล้ว อย่าริอ่านหาความเดือดร้อนให้ตัวเองเลยครับ คนที่มีมือปืนคุ้มกันตัวย่อมแสดงว่าเขาเป็นคนเลว ถ้าเราเป็นคนดีเป็นสุภาพบุรุษ เราก็ไม่จำเป็นจะต้องจ้างมือปืนมาคุ้มครองเรา ผมหวังว่าอาเสี่ยกับคุณ ๆ คงทราบเจตนาดีของผมแล้วนะครับ เป็นอันว่าผมจะรับอ้ายมือปืนขี้กะโล้โท้กลับไปบ้านในคืนวันนี้” พูดจบสิงห์ก็หัวเราะชอบใจ

สี่สหายทำหน้าเหยเกไปตามกัน

“ขอบคุณมากพี่สิงห์” เสี่ยหงวนพูดยิ้ม ๆ “ผมเพิ่งเข้าใจเดี๋ยวนี้เองว่า ทำไมพี่สิงห์ถึงส่งมือปืนพิการมาให้เรา อ้า – กินเหล้ากับพวกเรานะพี่สิงห์ คืนนี้สนุกกับพวกผมหน่อยเถอะครับ”

จอมอันธพาลเอื้อมมือรับแก้วเหล้า จากกิมหงวนอาเสี่ยร้องตะโกนเรียกบ่อยมาสั่งอาหารอีกหลายอย่าง สิงห์รู้สึกซาบซึ้งใจมากเท่าที่สี่สหายกับเจ้าคุณปัจจนึก ฯ ยกย่องให้เกียรติเขา

**- จบบริบูรณ์ -**